

ROMANIA  
JUDETUL NEAMT  
COMUNA BRUSTURI  
CONSILIUL LOCAL

HOTĂRÂRE

privind modificarea și aprobarea Organigramei, Statului de funcții și Regulamentului de Organizare și Funcționare pentru aparatul de specialitate al primarului comunei Brusturi, Județul Neamț

Consiliul local al comunei Brusturi, Județul Neamț, întrunit în ședință extraordinară din data de 07.08.2023;

- Referatul de aprobare a proiectului de hotărâre, nr. 6799 din 24.11.2023 al Primarului Comunei Brusturi, Județul Neamț, ca instrument de motivare a prezentei hotărâri;

- Raportul de specialitate nr. 6800 din 24.11.2023 întocmit de secretarul general al comunei Brusturi;

Având în vedere avizele comisiilor de specialitate din cadrul consiliului local Brusturi ;  
Luând în considerare prevederile:

- art. XVI – XXII din Legea nr. 296 din 26.10.2023 privind unele măsuri fiscal-bugetare pentru asigurarea sustenabilității financiare a României pe termen lung;

- art. 5, art. 369 lit.b), art. 370 alin.(2), art.371, art.382, art. 390, art.391, art.392, art.393, art.405, art.407, art.408, art.409, art. 518, art.539, art.540, art.541, art.546 din Ordonanța de Urgență a Guvernului nr. 57/2019 privind Codul administrativ, cu modificările și completările ulterioare;

- Legea nr.53/2003 privind Codul Muncii, cu modificările și completările ulterioare;

- Art.III și Anexa la OUG nr.63/2010 pentru modificarea și completarea Legii nr. 273/2006 privind finanțele publice locale, precum și pentru stabilirea unor măsuri financiare;

- Art.11 din Legea nr. 153/2017 privind salarizarea personalului plătit din fonduri publice, cu modificările și completările ulterioare;

- art. 154 alin.(2), (3), art.155 alin.(5), coroborate cu prevederile art.129, alin. (2), lit.a) și alin. (3) lit.c) și art.196 alin (1) lit. a) și cu prevederile art.240 din Ordonanța de Urgență a Guvernului nr. 57/2019 privind Codul administrativ cu modificările și completările ulterioare;

Având în vedere Hotărârea Consiliului Local al Comunei Brusturi nr. 31 din 22.07.2020 - privind aprobarea Regulamentului de organizare și funcționare al aparatului de specialitate al consiliului local;

În conformitate cu prevederile art. 129, alin. (2), lit.a) și alin. (3) lit.c) coroborat cu prevederile art.196 alin (1) lit. a) din Ordonanța de Urgență a Guvernului nr. 57/2019 privind Codul administrativ, cu modificările și completările ulterioare;

În temeiul art. 139, alin. (1) din Ordonanța de Urgență a Guvernului nr. 57/2019 privind Codul administrativ, cu modificările și completările ulterioare;

HOTĂRĂȘTE:

**Art.1.** Începând cu data de 31.12.2023, se modifică și se aprobă Organigrama, Statul de funcții și Regulamentul de Organizare și Funcționare pentru aparatul de specialitate al

Primarului comunei Brusturi, conform Anexelor nr.1-3 care fac parte integrantă din prezenta hotărâre .

**Art.2.** Se aprobă transformarea funcției publice vacante din compartimentul juridic și resurse umane – ( jurist) într-o funcție contractuală de execuție -care va fi prevăzută în structura Cabinet primar, cu încadrarea în numărul maxim de posturi aprobat prin prezenta hotărâre.

**Art.3.** La data intrării în vigoare a prezentei hotărâri, se abrogă HCL 42 din 07.08.2023 și orice alte prevederi contrare din actele administrative adoptate de Consiliul Local al Comunei Brusturi.

**Art.4.** Primarul Comunei Brusturi și compartimentele funcționale din cadrul aparatului de specialitate al primarului implicate, vor aduce la îndeplinire prevederile prezentei hotărâri, conform competențelor stabilite.

**Art.5.** Prezenta hotărâre se comunică prin intermediul secretarului general al comunei Brusturi, în termenul prevăzut de lege, primarului comunei, Instituției Prefectului - Județului Neamț, Agenției Naționale a Funcționarilor Publici și se aduce la cunoștință publică prin postare pe pagina de internet a comunei [www.comunabrusturi.ro/ro](http://www.comunabrusturi.ro/ro) la eticheta Monitorul Oficial Local.

PREȘEDINTE DE ȘEDINȚĂ,  
Consilier, Vasile BRĂJITORIU



CONTRASEMNEAZĂ:

Secretar General,  
Viorica DÎRLOMAN

NR. 59 din 07.12.2023  
Ds.A/2,Ex.4

Adoptată în ședința ordinară, din data de 07.12.2023  
Cu un număr de 10 voturi „pentru” din totalul de 12 consilieri în funcție

**ORGANIGRAMA SI NUMARUL DE PERSONAL  
 APARAT DE SPECIALITATE AL PRIMARULUI  
 COMUNEI BRUSTURI, JUDETLUI NEAMT**

ANEXA NR. 1 LA HCL 59 /2023

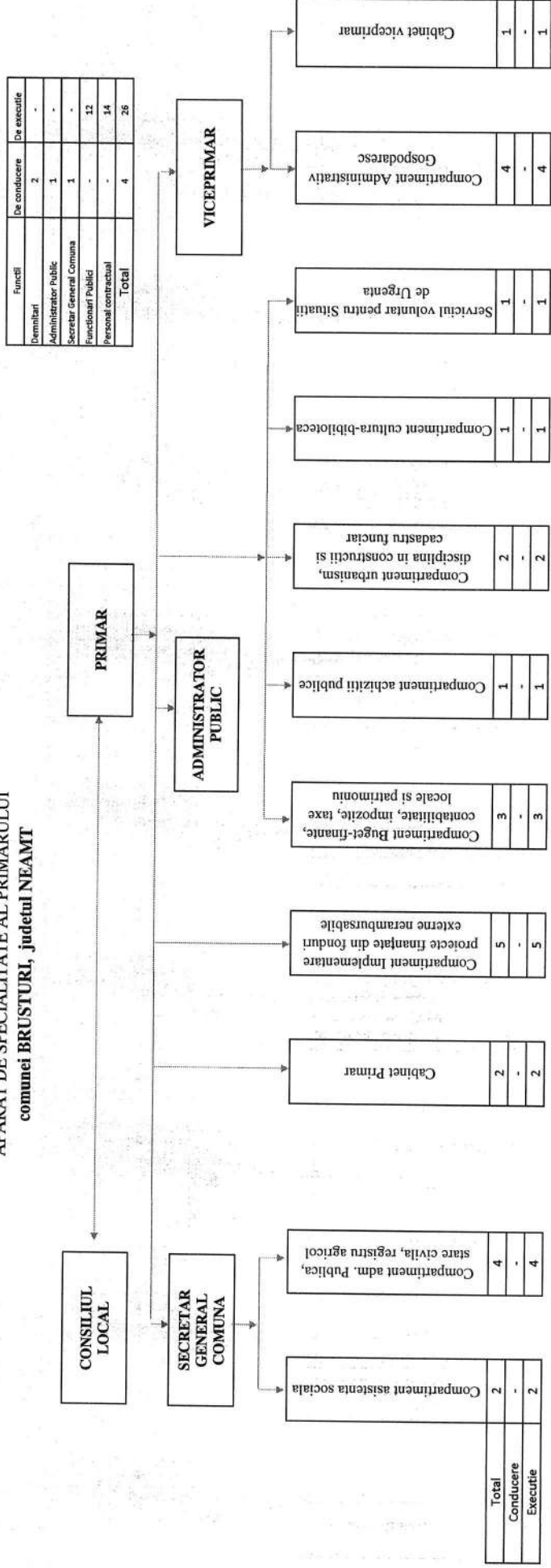

Funcții	De conducere	De executie
Demitari	2	-
Administrator Public	1	-
Secretar General Comuna	1	-
Functionari Publici	-	12
Personal contractual	-	14
<b>Total</b>	<b>4</b>	<b>26</b>

<b>Total</b>	2	2
Conducere	-	-
Executie	-	-

PRIMAR,  
 Daniel LOZONSCHI

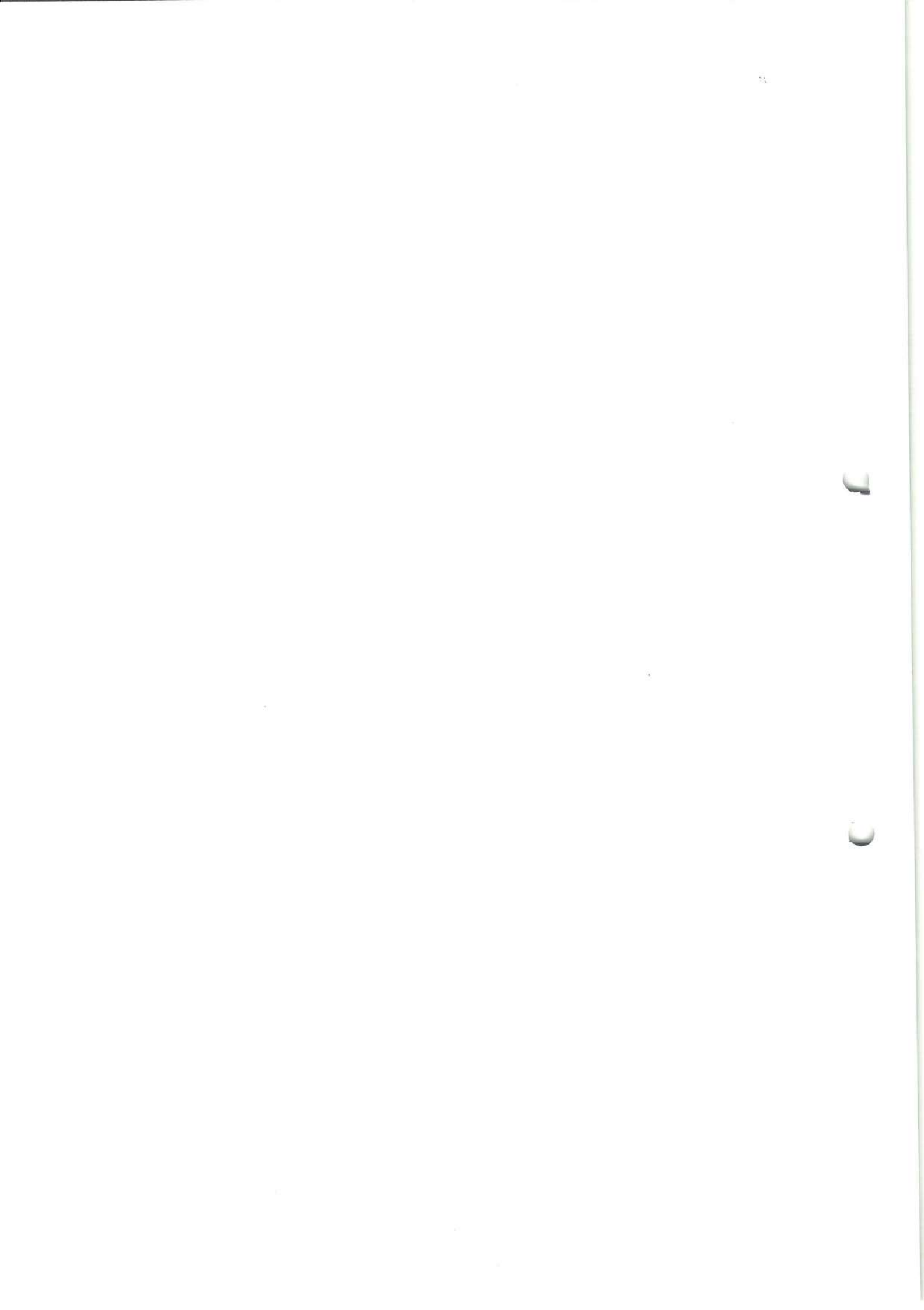

STAT DE FUNCȚII  
pentru aparatul de specialitate al primarului comunei Brusturi, județul Neamț

Nr. crt.	Numele Prenumele/vacant, temporar vacant/după caz	STRUCTURA	FUNCȚIE DE DEMNITATE PUBLICĂ	Funcția publică			Clasa	Grad profesional	Nivelul studiilor	Funcția contractuală		Treapta/ Grad profesional	Nivelul studiilor	Obs
				Funcția publică specifică de conducere	De conducere	De execuție				De conducere	De execuție			
	DEMNITARI													
1	Ocupat		Primar										S	
2	Ocupat		Viceprimar										G	
3	Ocupat												S	
4	Ocupat	Cabinet Primar								Administrator Public		IA	S	
5	Vacant											IA	S	
6	Ocupat	Cabinet viceprimar										IA	G	
<b>APARATUL DE SPECIALITATE AL PRIMARULUI COMUNEI</b>														
7	Ocupat	Secretar general comună							I				S	
8	Ocupat	Compartiment asistență socială							I	Inspector			S	
9	Ocupat								I	Consilier			S	
10	Ocupat	Compartiment adm. publică, stare civilă și registrul agricol							I	Inspector			S	
11	Ocupat								I	Consilier			S	
12	Vacant (post unic)								I	Consilier			S	
13	Vacant (post unic)								I	Consilier			S	
14	Ocupat	Compartiment buget-finanțe, contabilitate, impozite, taxe							I	Consilier			S	
15	Ocupat								I	Consilier			S	



**REGULAMENTUL DE ORGANIZARE ȘI FUNCȚIONARE  
AL APARATULUI DE SPECIALITATE AL PRIMARULUI COMUNEI BRUSTURI**

**CAPITOLUL I  
Dispoziții generale**

**Art.1.** Primăria comunei Brusturi este o structură funcțională fără personalitate juridică și fără capacitate procesuală, cu activitate permanentă, care duce la îndeplinire hotărârile Consiliului Local al comunei Brusturi și dispozițiile primarului, soluționând problemele curente ale colectivității locale, constituită din: primar, viceprimar și aparatul de specialitate al primarului.

**Art.2.** Aparatul de specialitate al primarului reprezintă totalitatea compartimentelor funcționale, fără personalitate juridică, de la nivelul comunei Brusturi, precum și secretarul general al comunei.

**Art.3.** Primarul îndeplinește o funcție de autoritate publică.

**Art.4.** Primarul, în calitatea sa de autoritate publică executivă a administrației publice locale, reprezintă unitatea administrativ-teritorială în relațiile cu alte autorități publice, cu persoanele fizice sau juridice române și străine, precum și în justiție.

**Art.5.** Aparatul de specialitate al primarului comunei Brusturi a fost reorganizat în baza O.U.G. nr.57/2019 privind Codul administrativ, cu modificările și completările ulterioare, fiind adoptată, în acest sens, Hotărârea Consiliului Local al comunei Brusturi 42/27.09.2019 privind aprobarea modificării statului de funcții și a organigramei pentru aparatul de specialitate al primarului comunei Brusturi.

**Art.6.(1)** Viceprimarul exercită o funcție de demnitate publică, este subordonat primarului și, în situațiile prevăzute de lege, înlocuitorul de drept al acestuia, situație în care exercită, în numele primarului, atribuțiile ce îi revin acestuia.

(2) Primarul poate delega o parte din atribuțiile sale viceprimarului.

**Art.7.** Secretarul general al comunei este funcționar public de conducere care asigură respectarea principiului legalității în activitatea de emitere și adoptare a actelor administrative, stabilitatea funcționării aparatului de specialitate al primarului, continuitatea conducerii și realizarea legăturilor funcționale între compartimentele din cadrul acestuia.

**CAPITOLUL II**

**Structura organizatorică a aparatului de specialitate al primarului comunei Brusturi**

**Art.8.** Aparatul de specialitate al primarului comunei Brusturi este structurat pe compartimente funcționale, după cum urmează:

- a) Secretar general comună
- b) Administrator public
- c) Cabinet primar
- d) Cabinet viceprimar
- e) Compartiment asistență socială
- f) Compartiment administrație publică, stare civilă și registrul agricol;
- g) Compartiment buget finanțe, contabilitate, impozite, taxe locale și patrimoniu;
- h) Compartiment achiziții publice;
- i) Compartiment urbanism, disciplină în construcții și cadastru funciar;
- j) Compartiment cultură-biblioteca;
- k) Compartiment administrativ-gospodăresc;
- l) Serviciul Voluntar pentru Situații de Urgență.

**Art.9.** În cadrul structurii organizatorice se stabilesc relații de autoritate (ierarhice, funcționale), de cooperare, de reprezentare, de coordonare, verificare și control.

**Art.10.** Relațiile de autoritate ierarhică presupun:

- a) subordonarea viceprimarului și a aparatului de specialitate față de primar;

b) subordonarea secretarului general față de primar, sau după caz, viceprimar, în limitele competențelor stabilite de legislația în vigoare sau de dispozițiile primarului;

c) subordonarea personalului de execuție față de superiorii ierarhici.

**Art.11.** Relațiile de autoritate funcțională se stabilesc între compartimentele din structura organizatorică, conform atribuțiilor specifice fiecărui compartiment, obiectul de activitate sau competențele legale.

**Art.12.** Relațiile de cooperare se stabilesc între compartimentele din cadrul Primăriei comunei Brusturi sau între acestea și compartimente similare din alte structuri ale administrației publice centrale, locale, ONG-uri, etc., din țară sau din străinătate.

**Art.13.** Relațiile de reprezentare cu alte structuri ale administrației publice centrale, locale, ONG-uri, etc., din țară sau din străinătate, se realizează în limitele legislației în vigoare și a mandatului acordat de primar, din dispoziția viceprimarului, a secretarului general sau a consiliului local.

**Art.14.** Relațiile de coordonare, verificare și control se stabilesc între primar, pe de o parte, și viceprimar și secretarul general, pe de altă parte, precum și între aceștia din urmă și salariații din aparatul de specialitate, conform organigramei.

**Art.15.** Primarul îndeplinește atribuțiile stabilite la art.155 și 156 din Codul administrativ, asigurând, prin intermediul aparatului de specialitate, punerea în aplicare a legilor, a decretelor Președintelui României, a ordonanțelor și hotărârilor Guvernului, a hotărârilor consiliului local. Primarul dispune măsurile necesare și acordă sprijin pentru aplicarea ordinelor și instrucțiunilor cu caracter normativ ale miniștrilor, ale celorlalți conducători ai autorităților administrației publice centrale, ale prefectului, a dispozițiilor președintelui consiliului județean, precum și a hotărârilor consiliului județean, în condițiile legii.

#### **Secțiunea 1**

##### **Personalul de conducere**

**Art.16.** Personalul de conducere îndeplinește următoarele atribuții și responsabilități:

- asigură organizarea activității pentru fiecare angajat;
- asigură detalierea atribuțiilor compartimentelor, cu precizarea sarcinilor pe care le presupune fiecare funcție de execuție, prin elaborarea, pentru fiecare subordonat, a fișei postului;
- are inițiativa și ia măsuri, după caz, în rezolvarea problemelor specifice domeniilor de activitate ale compartimentelor pe care le conduc;
- asigură sprijin și consultanță personalului din subordine pentru punerea în aplicare a legislației în vigoare, specifică fiecărui domeniu de activitate;
- îndrumă, urmărește și verifică permanent utilizarea eficientă a programului de lucru, preocuparea fiecărui angajat în rezolvarea legală, competentă și de calitate a tuturor sarcinilor încredințate, în raport cu pregătirea, experiența și funcția ocupată;
- asigură și răspunde de rezolvarea în termen, cu respectarea legislației în vigoare, a cererilor, sesizărilor și petițiilor înregistrate;
- propune și, după caz, ia măsuri în vederea îmbunătățirii activității în cadrul compartimentului, colaborează și conlucrează cu celelalte compartimente din cadrul primăriei, răspunzând cu promptitudine la solicitările acestora;
- răspunde de creșterea gradului de competență profesională și de asigurarea unui comportament corect în relațiile cu cetățenii, în scopul creșterii prestigiului funcționarului public;
- întocmește rapoartele de evaluare ale personalului de execuție;
- asigură respectarea prevederilor din prezentul regulament.

#### **Secțiunea 2**

##### **Personalul de execuție**

**Art.17.** Personalul de execuție îndeplinește următoarele atribuții și responsabilități comune:

- răspunde de accesarea și utilizarea zilnică a mail-ului de serviciu;
- se informează zilnic cu privire la modificările legislative din domeniul de activitate și asigură punerea lor în aplicare;
- clasează și arhivează, potrivit legislației în vigoare, documentele elaborate/gestionate la nivelul compartimentului;
- respectă normele de conduită profesională;
- răspunde de îndeplinirea în termen legal a atribuțiilor stabilite prin fișa postului;

- răspunde de legalitatea și corectitudinea actelor întocmite în baza fișei postului și a atribuțiilor delegate;
- colaborează cu celelalte structuri din cadrul primăriei, răspunzând cu promptitudine solicitărilor;
- participă la întocmirea propunerilor bugetare, a notelor de fundamentare, rapoartelor de specialitate, referatelor, proiectelor de hotărâri, când este cazul;
- desfășoară activități în diferite comisii constituite la nivelul instituției, conform desemnărilor;
- utilizează cu responsabilitate, și numai în interesul serviciului, aparatura și mijloacele tehnice din dotare;
- ține evidența comunicărilor și a corespondenței;
- efectuează deplasări în interesul serviciului, la instituțiile cu care colaborează;
- reprezintă și angajează structura organizatorică numai în limita atribuțiilor de serviciu și a mandatului care i-a fost încredințat de către conducerea instituției.

### **Sectiunea 3** **Atribuții și responsabilități**

#### **A) Atribuțiile conducerii operative**

**Art.18 Secretarul general al comunei Brusturi** îndeplinește următoarele atribuții principale:

- avizează proiectele de hotărâri și contrasemnează pentru legalitate dispozițiile primarului, respectiv ale președintelui consiliului județean, hotărârile consiliului local, respectiv ale consiliului județean, după caz;
- participă la ședințele consiliului local, respectiv ale consiliului județean;
- asigură gestionarea procedurilor administrative privind relația dintre consiliul local și primar, respectiv consiliul județean și președintele acestuia, precum și între aceștia și prefect;
- coordonează organizarea arhivei și evidența statistică a hotărârilor consiliului local și a dispozițiilor primarului ;
- asigură transparența și comunicarea către autoritățile, instituțiile publice și persoanele interesate a actelor prevăzute la lit. a); asigură respectarea prevederilor legale pentru organizarea Monitorului Oficial Local la nivelul comunei Brusturi;
- asigură procedurile de convocare a consiliului local, și efectuarea lucrărilor de secretariat, comunicarea ordinii de zi, întocmirea procesului verbal al ședințelor consiliului local și redactarea hotărârilor consiliului local;
- asigură pregătirea lucrărilor supuse dezbaterii consiliului local și comisiilor de specialitate ale acestuia;
- poate atesta, prin derogare de la prevederile Ordonanței Guvernului nr. 26/2000 cu privire la asociații și fundații, aprobată cu modificări și completări prin Legea nr.246/ 2005, cu modificările și completările ulterioare, actul constitutiv și statutul asociațiilor de dezvoltare intercomunitară din care face parte unitatea administrativ-teritorială în cadrul căreia funcționează;
- poate propune primarului, înscrierea unor probleme în proiectul ordinii de zi a ședințelor ordinare ale consiliului local;
- efectuează apelul nominal și ține evidența participării la ședințele consiliului local a consilierilor locali;
- numără voturile și consemnează rezultatul votării, pe care îl prezintă președintelui de ședință sau, după caz, înlocuitorului de drept al acestuia;
- informează președintele de ședință sau, după caz, înlocuitorul de drept al acestuia, cu privire la cvorumul și la majoritatea necesare pentru adoptarea fiecărei hotărâri a consiliului local;
- asigură întocmirea dosarelor de ședință, legarea, numerotarea paginilor, semnarea și ștampilarea acestora;
- urmărește ca la deliberarea și adoptarea unor hotărâri ale consiliului local, să nu ia parte consilierii locali care se încadrează în dispozițiile art. 228 alin. (2) din Codul administrativ; informează președintele de ședință, sau, după caz, înlocuitorul de drept al acestuia cu privire la asemenea situații și face cunoscute sancțiunile prevăzute de lege în asemenea cazuri;
- certifică conformitatea copiei cu actele originale din arhiva unității/subdiviziunii

administrativ-teritoriale;

-alte atribuții prevăzute de lege sau însărcinări date prin acte administrative de consiliul local, de primar, după caz.

- asigură gestionarea sesizărilor pentru deschiderea procedurii succesorale (Anexa 24), conform prevederilor legale;

-asigură secretariatul Comisiei locale de fond funciar constituită la nivelul comunei  
Brusturi;

- semnează listele electorale permanente cuprinzând alegătorii cu domiciliul/reședința în comuna Brusturi;

- semnează listele electorale complementare cuprinzând cetățenii Uniunii Europene cu drept de vot, care au domiciliul/reședința în comuna Brusturi, precum și copiile listelor electorale complementare;

-îndeplinește, la cererea părților, următoarele acte notariale:

- legalizarea semnăturilor de pe înscrisurile prezentate de părți, în vederea acordării de către autoritățile administrației publice locale de la nivelul comunelor a beneficiilor de asistență socială și/sau serviciilor sociale;

- legalizarea copiilor de pe înscrisurile prezentate de părți, cu excepția înscrisurilor sub semnătură private;

- ține evidența litigiilor, formulează acțiuni, întâmpinări, apeluri, recursuri, note scrise, precum și pregătirea documentelor care vor fi administrate ca probe în instanță;

-Asigură comunicarea către autoritățile, instituțiile și persoanele interesate a actelor emise de consiliul local sau primar, în termen de cel mult 10 zile, dacă legea nu prevede altfel;

-Rezolvă problemele curente ale comunei potrivit competențelor și atribuțiilor ce îi revin potrivit legii, până la constituirea noului consiliu local, în caz de dizolvare, în absența primarului și viceprimarului;

-Îndeplinește atribuții de ofițer de stare civilă dacă acestea i s-au delegat de către primar;

-Coordonează și alte servicii ale aparatului propriu de specialitate, stabilite de primar.

- Înregistrează într-un registru special contractele de arendă;

- Arhivează copiile contractelor de arendare;

- Coordonează, verifică și răspunde de modul de completare și de ținere la zi a registrului agricol;

- Asigură numerotarea, parafarea, sigilarea registrului agricol și înregistrarea în registrul de intrare- ieșire general;

- Își dă acordul pentru modificarea datelor înscrise în registrul agricol;

- Aduce la cunoștință publică dispozițiile legale privind registrul agricol;

- Urmărește evidența atestatelor și carnetelor de producător precum și modul de eliberare al acestor documente;

- Își exercită atribuții numai în limita unității administrativ – teritoriale determinată prin lege;

- Întocmește actele de stare civilă pentru cetățenii români sau persoanele fără cetățenie și pot înscrie la cerere, actele sau faptele de stare civilă ale cetățenilor români cu domiciliul sau aflați temporar pe teritoriul României;

- Întocmește la cerere sau din oficiu - potrivit legii – actele de naștere, de căsătorie și de deces și eliberează certificate doveditoare;

- Înscrie mențiuni, în condițiile legii, pe marginea actelor de stare civilă aflate la păstrare;

Eliberează extrase de pe actele de stare civilă, precum și dovezi privind înregistrarea unui act de stare civilă;

- Înaintează Poliției, până la data de 5 ale lunii următoare înregistrările nominale pentru născuții vii, cetățeni români, ori cu privire la modificările intervenite în statutul civil al persoanelor în vârstă de 0 – 14 ani, precum și actele persoanelor decedate, în vederea actualizării registrului permanent de evidență a populației;

-Ia măsuri pentru păstrarea în condiții corespunzătoare a registrelor și certificatelor de stare civilă pentru a evita deteriorarea acestora;

- Verifică registrele de stare civilă și răspunde de exactitatea datelor cuprinse în extrasele pe care le eliberează;

- Asigură folosirea corectă și păstrarea în condiții de securitate a listelor de coduri numerice personale precalculate;

- Asigura completarea la zi a datelor personalului angajat cu contract individual de muncă în registrul general de evidență al salariaților și transmiterea datelor din registru, către Inspectoratul Teritorial de Muncă Neamț;

- Efectuează, în termen de 15 zile de la data producerii, toate modificările intervenite în executarea contractului de muncă;

- Eliberează, la cerere, extrase din registrul general de evidență a salariaților, certificate prin semnătură și prin aplicarea parafei;

- Asigură tinerea evidenței tuturor documentelor intrate, a celor întocmite pentru uz intern, precum și a celor ieșite, potrivit legii;

- Întocmește, împreună cu comisia de selecționare nomenclatorul arhivistic pentru documentele proprii;

- Inventariază documentele proprii;

- Eliberează, în condițiile prevăzute de lege, certificate, dovezi, adeverințe la solicitarea persoanelor îndreptățite și le semnează alături de primar;

- Avizează pentru legalitate certificatele de urbanism și autorizațiile de construcții conform Legii nr. 50/1991, modificată prin Legea nr. 453/2001;

- Actualizează, conform prevederilor legale, listele electorale permanente prin efectuarea operațiunilor necesare în Registrul Electoral;

- Coordonează activitatea serviciului de specialitate care desfășoară activități în domeniul autorității tutelare și a protecției copilului din subordinea consiliului local;

- Urmărește aplicarea Legii nr. 161/19.04.2003 privind unele măsuri pentru asigurarea transparenței în exercitarea demnităților publice, a funcțiilor publice și în mediul de afaceri, prevenirea și sancționarea corupției;

- Reface Regulamentul de organizare și funcționare a Consiliului local al comunei BRUSTURI conform noilor prevederi legale;

- Soluționează petițiile conform OG nr. 27/30 ianuarie 2002 care reglementează aceste activități.

**Art. 19 Administratorului public** - numirea și eliberarea din funcție a administratorului public

(1) La nivelul comunelor, primarul poate propune consiliului local, înființarea funcției de conducere de administrator public, în limita numărului maxim de posturi aprobate.

(2) Persoanele care pot ocupa funcția de administrator public, de regulă, trebuie să fi absolvit studii superioare economice, administrative, tehnice sau juridice.

(3) Numirea în funcție a administratorului public se face prin dispoziția primarului care are ca anexă un contract de management cu respectarea cerințelor specifice prevăzute la art. 543 din Codul Administrativ.

(4) Contractul de management se încheie între primar și administratorul public pe durată determinată. Durata contractului de management al administratorului public nu poate depăși durata mandatului primarului în timpul căruia a fost numit.

(5) În baza contractului de management, administratorul public poate îndeplini atribuții de coordonare a unor compartimente ale aparatului de specialitate sau a serviciilor publice de interes local.

(6) Primarul, poate delega către administratorul public, în condițiile legii, calitatea de ordonator principal de credite.

(8) Eliberarea din funcție a administratorului public se face prin dispoziția primarului și intervine în următoarele situații:

a) în situația în care durata contractului de management a expirat;

b) ca urmare a condamnării definitive pentru una dintre infracțiunile prevăzute la art. 542 alin. (1) lit. f) din Codul Administrativ;

c) în situația în care administratorul public nu își îndeplinește obligațiile stabilite în sarcina sa prin contractul de management;

#### **ATRIBUȚII PRINCIPALE**

- colaborează cu viceprimarul comunei pentru buna desfășurare a activității serviciilor comunitare de utilități publice (alimentare cu apă și canalizare, salubritate, iluminat public) și a activităților edilitare gospodărești informând periodic primarul asupra activității acestora;
- coordonează, verifică și îndrumă activitatea instituțiilor și serviciilor publice de interes local înființate în subordinea consiliului local: serviciul public pentru situații de urgență, serviciul public de asistență medicală comunitară, biblioteca comunala;

- coordonează, verifică și îndrumă, prin compartimentul “buget-finanțe, impozite și taxe”, justa așezare a sarcinilor fiscale, corectă înregistrare fiscală a contribuabililor, gradul de încasare a obligațiilor fiscale individuale, cheltuielile bugetului local, precum și modalitățile legale de urmărire și executare silită;
- asigură managementul și coordonarea investițiilor publice, gestionarea activității de finanțare și atragere de fonduri europene;
- sprijină și urmărește realizarea obiectivelor de dezvoltare urbanistică prevăzute în Planul Urbanistic General și Regulamentul Local de urbanism (P.U.G.+R.L.U.);
- Realizează și actualizează documentația de organizare a registrului spațiilor verzi și a registrului fântânilor publice împreună cu viceprimarul comunei;
- asigură și urmărește inventarierea patrimoniului public și privat al comunei prin compartimentul de specialitate;
- reprezintă și promovează interesele comunei Brusturi în consiliile de administrație ale asociațiilor de dezvoltare intercomunitară, cu acordul expres al consiliului local;
- Conduce, organizează, planifică și răspunde de activitatea în domeniul achizițiilor publice în conformitate cu metodologia și legislația în vigoare. Elaborează programul anual de achiziții publice, pe baza necesităților și priorităților comunicate de celelalte compartimente, program care se aproba de conducătorul autorității contractante, cu avizul compartimentului financiar. Elaborează și/sau coordonează și răspunde de întocmirea documentației de atribuire ori în cazul organizării unui concurs de soluții, a documentației de concurs; răspunde de îndeplinirea obligațiilor referitoare la publicitatea lor, conform legii; răspunde de aplicarea și finalizarea procedurilor de atribuire, conform legii; răspunde de stabilirea circumstanțelor de încadrare prevăzute în legislația pentru aplicarea fiecărei proceduri de achiziție sau cumpărare directă în scopul elaborării documentației de atribuire și/sau aplicării procedurii de atribuire, are dreptul de a achiziționa servicii de consultantă, cu aprobarea autorității contractante;
- identifică și formulează obiective pentru îmbunătățirea strategiei de dezvoltare comunitară și economică a comunei, elaborează planuri de acțiune pentru implementarea politicilor și strategiilor de dezvoltare locală;
- asigură promovarea relațiilor de colaborare cu partenerii locali, regionali și internaționali în baza mandatului încredințat de primarul comunei;
- asigură consiliere economică primarului pe probleme referitoare la fundamentarea și implementarea politicilor publice locale privind fiscalitatea locală, execuția bugetară, investiții și dezvoltarea economică a localității;
- prezintă rapoarte și informații primarului și consiliului local privind realizarea obiectivelor cuprinse în programul de management și a indicatorilor de performanță;
- asigură relația directă cu publicul ( audiențe, rezolvare petiții. etc.), relația cu mass-media, relația cu organizațiile non-guvernamentale și societatea civilă, reprezintă primarul la diferite evenimente și manifestări prin delegare din partea acestuia;
- îndeplinește orice alte atribuții sau însărcinări stabilite de către primar și consiliul local prin acte administrative ale acestora;
- poate înlocui prin dispoziție ordonatorul principal de credite

## **Art.20. CABINETUL PRIMARULUI**

### **Atribuțiile postului:**

- Asigură asistența de specialitate primarului în condiții de eficiență și eficacitate.
- Asigură consilierea primarului pe probleme specifice;
- Participă și coordonează activitatea specifică privind elaborarea documentelor specifice
- Reprezintă, prin delegare, primarul comunei la activitățile specifice, precum și la întâlnirile cu reprezentanții structurilor cu atribuții similare;
- Asigură fundamentarea complexă a deciziilor de conducere;
- Realizează materiale documentare pentru problemele complexe ce necesită o documentație voluminoasă;
- Întocmește notele de prezentare a unor lucrări/documente pentru a fi prezentate primarului comunei;
- Analizează și sintetizează informațiile referitoare la activitatea compartimentelor;
- Colectează și prelucrează date în vederea informării eficiente a primarului;
- Menține legătura cu aparatul executiv al primăriei cât și cu alte instituții din administrația publică;

- Studiază și își însușește conținutul actelor normative care reglementează activitatea structurii;
- Răspunde de cunoașterea și aplicarea legislației specifice domeniului de activitate;
- Răspunde de păstrarea secretului de serviciu, al datelor și al informațiilor cu caracter confidențial deținute sau la care are acces ca urmare a exercitării sarcinilor de serviciu;
- Participă la audiențele acordate de comisiile de specialitate ale consiliului local, potrivit programului întocmit de președinții acestora;
- Răspunde de îndeplinirea cu profesionalism, loialitate, corectitudine și în mod conștiincios a îndatoririlor de serviciu; se abține de la orice faptă care ar putea să aducă prejudicii instituției
- Răspunde de realizarea la timp și întocmai a atribuțiilor ce-i revin potrivit legii, programelor aprobate sau dispuse expres de către conducerea instituției, și de raportarea asupra modului de realizare a acestora;
- Îndeplinește alte sarcini stabilite de primarul comunei
- Arhivarea documentelor proprii ;
- Îndeplinește și alte atribuții prevăzute de lege sau însărcinări stabilite de primarul comunei Brusturi .

#### **Art.21. CABINETUL VICEPRIMARULUI**

- asigură implementarea la nivel local a obligațiilor privind gestionarea deșeurilor;
- asigură informarea locuitorilor asupra sistemului de gestionare a deșeurilor;
- verifică în teren respectarea de către agenții economici/persoanele fizice a colectării selective a deșeurilor și propune primarului măsuri de îmbunătățire a serviciului respectiv măsuri de sancționare a celor care nu respectă legislația în domeniul colectării selective;
- întocmește răspunsuri la adresele primite de la forurile superioare sau de la operatorul desalubrizare;
- ține evidența beneficiarilor/ pubelelor distribuite, pe categorii, comunicând funcționarului care se ocupă încasarea impozitelor și taxele locale orice modificare intervenită;
- verifică, în teren, sesizările primite de la cetățeni și formulează răspunsuri la acestea;
- ține evidența orelor de muncă prestate de beneficiarii de ajutor social și răspunde de îndeplinirea planului de muncă a acestora;
- întocmește rapoarte/informări în ceea ce privește relația cu minoritatea rromă din comună și urmărește realizarea planurilor/comunică forurilor superioare stadiul îndeplinirii obiectivelor și ajută la realizarea acestora;
- întocmește referate/informări/rapoarte de specialitate și le înaintează conducerii Primăriei sau Consiliului local, după caz;
- Arhivarea documentelor proprii ;
- Îndeplinește și alte atribuții prevăzute de lege sau însărcinări stabilite de viceprimarul comunei Brusturi .

#### **B.Atribuții și responsabilități ale compartimentelor funcționale**

##### **Art.22.Compartiment Asistență Socială**

- Informează cetățenii cu privire la condițiile care trebuie îndeplinite și la actele necesare întocmirii dosarelor privind venitul minim garantat, dosarele de alocație complementară și pentru sprijinul familiilor monoparentale, pentru acordarea ajutorului pentru încălzirea locuinței și a altor beneficii sau prestații sociale;
- Identificarea și soluționarea problemelor sociale ale comunității din domeniul protecției copilului, familiei, persoanelor singure, persoanelor vârstnice, persoanelor cu handicap, precum și a oricăror persoane aflate în nevoie;
- Primirea, verificarea și înregistrarea dosarelor pentru ajutoare și prestații sociale;
- Efectuează verificări periodice pentru a stabili menținerea condițiilor de acordare a ajutorului social în conformitate cu prevederile Legii nr. 416/2001 privind venitul minim garantat;
- Întocmește dosare pentru ajutor social și ajutor pentru încălzire, alocație de stat și alocație pentru susținerea familiei;
- Primirea și verificarea cererilor pentru acordarea ajutorului pentru încălzirea locuinței,
- Calcularea, centralizarea și completarea dispozițiilor privind acordarea încălzirii locuinței cu lemne și gaze ,conform OG 70/2011, pentru perioada sezonului rece și transmiterea acestora la AJPIS Neamt;

- întocmirea listei cu beneficiarii de ajutor social care utilizează pentru încălzirea locuinței lemne, cărbuni, combustibili petrolieri și gaze naturale, pe baza documentației depuse la stabilirea ajutorului social;
- Intocmeste documentatia necesara cu privire la plata ajutorului social, in colaborare cu personalul compartimentului de contabilitate;
- întocmește dispozițiile privind acordarea, modificarea, suspendarea sau încetarea venitului minim garantat;
- Face propuneri primarului privind numirea curatorilor si tutorilor, cu avizul secretarului;
- Intocmeste, cu avizul secretarului, livretele de familie, la cererea solicitantilor;
- Intocmeste, in baza datelor ce le detine, adeverinte si dovezi referitoare la problemele sociale;
- Indosariaza documentele proprii, anual si le preda spre arhivare;
- Asigura imprimatale necesare desfasurarii activitatii de asistenta sociala si autoritate tutelara;
- Urmareste aplicarea si respectarea hotararilor Consiliului Local si a legislatiei cu privire la asistenta sociala si autoritatea tutelara;
- Intocmeste, in conditiile legii, si asigura inaintarea catre institutiile de drept, dosarele privind alocatia de stat pentru copii, indemnizatia de nastere, alocatia suplimentara;
- Asigura confidentialitatea informatiilor obtinute prin exercitarea profesiei si respecta etica profesionala;
- Asigură împreună cu bibliotecara Hriscu Anisoara ordonarea documentelor în dosare, conform nomenclatorului întocmit iar în prima lună a noului an se îngrijesc ca fiecare compartiment să asigure coaserea, șnuruirea, parafarea, sigilarea, inventarierea și preluarea acestora spre păstrare în arhivă;
- Identificarea și soluționarea problemelor sociale ale comunității din domeniul protecției copilului, familiei, persoanelor singure, persoanelor vârstnice, persoanelor cu handicap, precum și a oricăror persoane aflate în nevoie;
- Efectuează anchete sociale pentru divorțuri, reîncredințare minori, politie, abandon minori, reevaluarea situației sociale pentru copiii internați în școli speciale, bătrâni, persoane cu handicap și însoțitori;
- Întocmește anual proiectul planului local de acțiune în favoarea copilului, pe care îl supune spre aprobare Consiliului Local Brusturi;
- Întocmește documentele necesare dosarului de curatelă;
- Acordă asistență socială persoanelor vârstnice conform Legii nr. 17/2000;
- Stăbileste sistemul de monitorizare a activitatii de ocrotire a copilului, preventie si sprijin familial si urmareste aplicarea lui de catre toti factorii implicati in protectia copilului si a familiei; se preocupa de aplicarea Conventiei privind drepturile copilului;
- Colaboreaza cu serviciile descentralizate ale altor autoritati cu atributii in domeniul protectiei minorilor si al familiei, in vederea identificarii situatiilor negative ce apar in acest domeniu, a cauzelor acestor situatii si stabilirea masurilor ce se impun;
- Sprijina familiile in criza si diversifica modalitatile de supraveghere, ingrijire si ocrotire adecvate nevoilor copilului;
- Sprijina comisia de ocrotire a minorilor de a hotărâ, pe baza unor documentatii, asupra situatiei copilului si a familiei, argumentate si sustinute profesional;
- Asigura prezentarea darilor de seama a tutorilor cel puțin anual (administrarea bunurilor aparținând persoanelor ocrotite);
- Face propuneri primarului privind numirea curatorilor si tutorilor, cu avizul secretarului;
- Intocmeste dosare de incadrare a asistentului personal al persoanei cu handicap si il prezinta secretarului pentru verificare si avizare in vederea aprobarii de catre Consiliul Local;
- Pastreaza in conditii de siguranta dosarele personale ale asistentilor personali ai persoanelor cu handicap, precum si completarea documentelor privind vechimea in munca;
- Intocmeste, in baza datelor ce le detine, adeverinte si dovezi referitoare la problemele sociale;
- Indosariaza documentele proprii, anual si le preda spre arhivare;
- Asigura imprimatale necesare desfasurarii activitatii de asistenta sociala si autoritate tutelara;
- Urmareste aplicarea si respectarea hotararilor Consiliului Local si a legislatiei cu privire la asistenta sociala si autoritatea tutelara;

- Organizeaza circuitul informational si urmareste indicatorii relevanti in domeniul ocrotirii copilului si sprijinirea familiei;
- Prezinta comisiei de ocrotire a minorilor cazurile pentru care se impun luarea unor masuri prevazute de lege pentru ocrotirea minorilor;
- Intocmeste studii, sinteze si propuneri cu privire la diversele aspecte ale problematii ocrotirii copilului si sprijinirii familiei;
- Controleaza modul in care sunt respectate drepturile si interesele copilului in familiile de plasament si de adoptie si prezinta propuneri pentru inlaturarea oricaror abuzuri;
- Promoveaza masuri pentru intarirea rolului familiei in cresterea si educarea copilului si de reintegrare a copilului abandonat in mediul familial;
- Studiaza cauzele abandonului copiilor de catre familii si promoveaza masuri de eliminare a acestora;
- Identifica familiile cu conditii optime de crestere si educare a copiilor si evalueaza posibilitatile de preluare a unor copii spre ocrotire, pe perioada cand acesta se afla in situatii deosebite;
- Studiaza cauzele delincventei juvenile si propune masuri pentru ocrotirea minorilor care au comis sau sunt predispusi sa comita fapte penale;
- Stimuleaza ocrotirea copiilor prin adoptia natională, identificand minorii adoptabili si evaluand posibilitatile familiilor doritoare de adoptii;
- Va asista, la cerere sau din oficiu, persoanele varstnice, in vederea incheierii unui act juridic de instrainare sau gratuit a bunurilor ce le apartin, de catre notarul public;
- Stabileste modalitatile de sprijin material a unor familii aflate in situatii deosebite;
- Prezinta Consiliului Local si primarului rapoarte si informatii cu privire la situatia ocrotirii copilului si sprijinirii familiilor din localitate;

### **Art.23.Compartiment administrație publică, stare civilă și reg.agricol**

Este in subordinea directa a secretarului unității administrativ- teritoriale :

#### **a.Atribuțiile personalului care se ocupa de registratură și stare civilă**

- Raspunde de inregistrarea corespondentei pe care o prezinta primarului pentru rezolutie si distribuirea acestora pe compartimente;
- Urmareste rezolvarea in termen a corespondentei de catre celelalte compartimente;
- Semneaza de primire a corespondentei- petitiilor ,cereri si urmareste modul de solutionare in termen legal;
- Tine condica de trimitere a corespondentei si urmareste modul de solutionare si data cand acestea au fost expediate;
- Asigura afisarea citatiilor primite de la judecatorii pe care le afiseaza incheind un proces verbal in acest sens;
- Răspunde de gestionarea contului de e-mail al primariei;
- Participa la activitatea de intocmire a actelor si faptelor de stare civila;
- Participa la intocmirea si efectuarea anchetelor sociale cu privire la dosarele de alocații de sustinere a familiei,venit minim garantat si ajutoare pentru incalzirea locuintei cu lemne;
- Raspunde de gestionarea programului informatic Revisal;
- Asigura postarea pe pagina web a primariei a tuturor documentelor ce emana de la autoritatea publica locala;
- Sprijina activitatea de asistenta sociala referitoare la dosarele de alocații de sustinere a familiei,venit minim garantat si ajutoare pentru incalzirea locuintei cu lemne;
- Raspunde impreuna cu secretarul comunei de modul de utilizare a portalului Ragistrului Electoral;
- Se implica in modul de intocmire si aducere la zi a dosarelor personale ale salariatilor din aparatul de specialitate al primarului comunei;

#### **In domeniul stării civile.**

- Întocmește, la cerere sau din oficiu - potrivit legii, acte de naștere, de căsătorie și de deces și eliberează certificate doveditoare;

- Înscrie mențiuni, în condițiile legii și ale metodologiilor, pe marginea actelor de stare civilă aflate în păstrare și trimite comunicări de mențiuni pentru înscriere în registre, exemplarul I sau II, după caz;
- Pentru îndeplinirea întocmai a atribuțiilor și sarcinilor din competență, răspunde de aplicarea întocmai a dispozițiilor legale, a ordinelor și instrucțiunilor care reglementează activitatea pe linia regimului de stare civilă;
- Înregistrează toate cererile în registrele corespunzătoare fiecărei categorii de lucrări, în conformitate cu prevederile metodologiei de lucru;
- Răspunde de corectitudinea datelor preluate din documentele primare și înscrise în formulare;
- Eliberează extrase de pe actele de stare civilă, la cererea autorităților, precum și dovezi privind înregistrarea unui act de stare civilă, la cererea persoanelor fizice;
- Trimite structuri informatice din cadrul serviciului, până la data de 5 a lunii următoare înregistrării, comunicările nominale pentru născuții vii, cetățeni români, ori cu privire la modificările intervenite în statutul civil al persoanelor în vârstă de 0-14 ani, precum și actele de identitate ale persoanelor decedate ori declarațiile din care rezultă că persoanele decedate nu au avut acte de identitate;
- Întocmește buletine statistice de naștere, de căsătorie și de deces, în conformitate cu normele Institutului Național de Statistică pe care le trimite, lunar, Direcției Județene de Statistică;
- Ia măsuri de păstrare în condiții corespunzătoare a registrelor și certificatelor de stare civilă pentru a evita deteriorarea sau dispariția acestora;
- Atribuie codul numeric personal, pe baza listelor de coduri precalculate, pe care le arhivează și le păstrează în condiții depline de securitate;
- Propune anual necesarul de registre, certificate de stare civilă, formulare, imprimare auxiliare și cerneală specială, pentru anul următor, și îl comunică serviciului public comunitar județean de evidență a persoanelor;
- Se îngrijește de reconstituirea prin copiere a registrelor de stare civilă pierdute ori distruse - parțial sau total - după exemplarul existent, certificând exactitatea datelor înscrise;
- Ia măsuri de reconstituire sau întocmire ulterioară a actelor de stare civilă, în cazurile prevăzute de lege;
- Sesizează imediat serviciului județean de specialitate în cazul dispariției unor documente de stare civilă cu regim special;
- Primește cererile și efectuează verificări cu privire la schimbarea numelui pe cale administrativă și transcrierea certificatelor de stare civilă procurate din străinătate;
- Întocmește situațiile statistice, sintezele ce conțin activitățile desfășurate lunar, trimestrial și anual în cadrul serviciului public local, precum și procesele - verbale de scădere din gestiune;
- Răspunde de activitățile de selecționare, creare, folosire și păstrare a arhivei de stare civilă;

### **In domeniul depunerii declarațiilor de avere si de interese**

- primește, înregistrează declarațiile de avere și declarațiile de interese și eliberează la depunere dovada de primire;
- la cerere, pune la dispoziția personalului formularele declarațiilor de avere și ale declarațiilor de interese;
- oferă consultanță pentru completarea corectă a rubricilor din declarații și pentru depunerea în termen a acestora;
- evidențiază declarațiile de avere și declarațiile de interese în registre speciale cu caracter public, denumite Registrul declarațiilor de avere și Registrul declarațiilor de interese, ale caror modele se stabilesc prin hotărâre a Guvernului, la propunerea Agenției;
- asigură afisarea și menținerea declarațiilor de avere și ale declarațiilor de interese, prevăzute în anexele nr. 1 și 2, pe pagina de internet a instituției, dacă aceasta există, sau la avizierul propriu, în termen de cel mult 30 de zile de la primire, prin anonimizarea adresei imobilelor declarate, cu excepția localității unde sunt situate, adresei instituției care administrează activele financiare, a codului numeric personal, precum și a semnăturii. Declarațiile de avere și declarațiile de interese se păstrează pe pagina de internet a instituției și a Agenției pe toată durata exercitării funcției sau mandatului și 3 ani după încetarea acestora și se arhivează potrivit legii;
- trimite Agenției, în vederea îndeplinirii atribuțiilor de evaluare, copii certificate ale declarațiilor de avere și ale declarațiilor de interese depuse și câte o copie certificată a registrelor speciale prevăzute la lit. d), în termen de cel mult 10 zile de la primirea acestora;

- întocmește, după expirarea termenului de depunere, o listă cu persoanele care nu au depus declarațiile de avere și declarațiile de interese în acest termen și informează de îndată aceste persoane, solicitându-le un punct de vedere în termen de 10 zile lucrătoare;
- acordă consultanță referitor la conținutul și aplicarea prevederilor legale privind declararea și evaluarea averii, a conflictelor de interese și a incompatibilităților și întocmesc note de opinie în acest sens, la solicitarea persoanelor care au obligația depunerii declarațiilor de avere și a declarațiilor de interese

#### **b. Atribuțiile personalului care se ocupa de registrul agricol**

- Execută sub conducerea și controlul secretarului unității administrativ teritoriale toate lucrările privind registrul agricol;
- Răspunde de conducerea evidenței din registrul agricol conform prevederilor legale, respecta prevederile Codului Muncii și cele ale Regulamentului de Organizare și Funcționare a instituției cu privire la disciplina muncii și a normelor de comportare în unitate;
- Pe baza datelor cuprinse în registrul agricol, pe gospodăriile ale populației, organizează evidența centralizată pe comună privind: numărul de gospodării ale populației, de clădiri de locuit și construcții gospodărești, de mijloace de transport cu tracțiune mecanică sau animală, de tractoare și mașini agricole; modul de folosință a terenurilor, suprafața cultivată cu principalele culturi; numărul de pomi fructiferi pe specii; efectivele de animale pe specii și categorii la începutul anului, evoluția anuală a efectivelor de bovine, porcine, ovine și caprine;
- Ia măsuri pentru întocmirea și ținerea la zi a registrului agricol în conformitate cu prevederile legale, pentru asigurarea împotriva degradării, distrugerii sau sustragerii acestuia, precum și pentru furnizarea datelor din registrul agricol. Registrul agricol, având caracterul unui document oficial ce constituie o sursă importantă de informații, va fi numerotat, parafat, sigilat și înregistrat în registrul de intrare-iesire al consiliului local;
- Ori de câte ori intervin modificări în registrul agricol, referitoare la terenurile, la clădirile, la mijloacele de transport sau la orice alte bunuri deținute în proprietate sau în folosință, după caz, de natură să conducă la modificarea oricăror impozite și taxe locale prevăzute de titlul IX din Codul fiscal, are obligația de a comunica aceste modificări funcționarilor publici din compartimentele de specialitate ale autorităților administrației publice locale, în termen de 3 zile lucrătoare de la data modificării.
- Întocmește în baza evidențelor rezultate din registrul agricol și prezintă pentru a fi semnate de cei în drept, certificate de producător, bilete de proprietate și sănătate a animalelor, după care, le eliberează solicitanților ;
- Ține evidența mortalităților la animale în baza tabelelor comunicate de circumscripția veterinară și face corecțiile corespunzătoare în registrul agricol ;
- Întocmește și păstrează registrul de gajuri care operează transmiterea proprietății animalelor ;
- Execută lucrări referitoare la recensământul populației, clădirilor, locuințelor, animalelor, viilor și pomilor, punând de acord evidențele din registrul agricol ;
- Pune la dispoziția serviciului financiar evidențele din registrul agricol;
- Constata contravenții și aplică sancțiuni pentru nedeclararea animalelor în registrul agricol și înstrăinarea acestora cu încălcarea dispozițiilor legale;
- Răspunde în fața organelor de control de legalitatea timbrării actelor emise și de legalitatea actelor întocmite pentru persoanele fizice sau juridice;
- Extrage din evidențe datele necesare pentru eliberarea unor documente și acte dovă;
- Culege date și informații de la unitățile și instituțiile din comună cu specific statistic, le centralizează și le prezintă lunar, trimestrial sau de câte ori este necesar organelor care le solicită ;
- verifică, prin sondaj, din proprie inițiativă, sau ori de câte ori se impune, în gospodăriile populației și la persoane juridice exactitatea datelor declarate și înscrise în registrele agricole ;
- eliberează adeverințe și certificate de rol pentru înscrisurile din registrele agricole la solicitarea personală a celor în cauză ;
- colaborează direct cu Comisia Locală de Fond Funciar și pune la dispoziția acesteia documentele și datele solicitate ;
- asigură logistica și evidența proprietarilor de teren arabil, beneficiarilor ajutoarelor bănești atribuite de stat împreună cu reprezentanții D.G.A.A.;

- participa ca delegat din partea Primariei la constatari si evaluari de pagube in agricultura

#### **Art.24.Compartiment buget-finanțe, contabilitate, impozite , taxe locale și patrimoniu**

Acest compartiment din cadrul Primariei comunei Brusturi isi desfasoara activitatea in conformitate cu principiile bugetare si cu prevederile legislatiei specifice administratiei publice locale si finantelor publice locale, in temeiul urmatoarelor acte normative :

**I. Atribuțiile personalului care se ocupa de contabilitatea consta in principal in stabilirea, constatarea, controlul, urmarirea si incasarea impozitelor si taxelor locale (*impozitul pe cladiri, impozitul pe terenuri, impozitul asupra mijloacelor de transport detinute de persoane fizice*), precum si a altor venituri la bugetul local datorate de catre contribuabilii persoane fizice ce au proprietati in comune Brusturi potrivit competentelor stabilite prin actele normative in vigoare.**

##### **a)Atributiile si competentele personalului privind contabilitatea cheltuielilor**

- Fundamenteaza si intocmeste anual,la termenele prevazute de lege,proiectul bugetului local al comunei, asigurand prezentarea tuturor documentelor necesare primarului si Consiliului local in vederea aprobarii bugetului anual ;
- Asigura si raspunde de respectarea termenelor si procedurilor legale de elaborare si adoptare a bugetului local, antrenand toate serviciile publice si institutiile care colaboreaza la finalizarea proiectului si adoptarea lui ;
- Centralizeaza propunerile de la compartimentele de specialitate ale Primariei,de la institutia de invatamant cu privire la necesarul de fonduri pentru indeplinirea sarcinilor sau,dupa caz, executarea lucrarilor ce intra in atribuțiile lor ;
- Stabileste dimensionarea veniturilor proprii pe capitole, subcapitole si articole bugetare ale bugetului local;
- Verifica si analizeaza propunerile de rectificare a bugetului local, de modificare a alocatiilor trimestriale, de virari de credite, de repartizare pe trimestre si de utilizare a fondului de rezerva, pe care le supune aprobarii Consiliului local sau ordonatorului de credite ;
- Intocmeste trimestrial si anual darile de seama si inchiderea exercitiului bugetar ;
- Stabileste masurile necesare si solutiile legale pentru buna administrare, intrebuintare si executare a bugetului local ;
- Inregistrează cheltuielile pe capitole, subcapitole și articole bugetare pe total instituție-program de calculator;
- Intocmeste ordinele de plata pentru plati diversi furnizori, cu respectarea disciplinei financiare (analizeaza fisa partenerilor economici ,fisa conturilor contabile ;
- Pentru fiecare plata intocmeste anexele, propunerea de angajare a unei cheltuieli, angajament bugetar individual, ordonantarea de plata si intocmirea ordinului de plata;
- Inregistreaza in evidentele contabile cu respectarea planului de conturi a cheltuielilor cu salariile, pe capitole si domenii de activitate si face analiza pe fiecare cont contabil si intocmeste balanta de verificare;
- Respectarea normelor contabile si inregistrarea in registrele de contabilitate obligatorii pentru care se utilizeaza sistemul informatic de preluare automata a datelor ( registrul –jurnal, registrul- inventar si cartea mare, prin listari informatice care se indosariaza) ;
- Verifica modul de incasare si cheltuire a sumelor din bugetul local si prezinta primarului si Consiliului local orice neregula sau incalcare constatata, precum si masurile ce se impun;
- Urmareste si raspunde de efectuarea cheltuielilor cu respectarea disciplinei financiare si informeaza lunar primarul ;
- Intocmeste lunar si trimestrial balanta de verificare,pe domenii de activitatea a situatiilor financiar-contabile (bilant,flux de trezorerie,contul de rezultat patrimonial) , balanța mijloacelor fixe și obiectele de inventar și respecta planul de conturi și prezintă primarului rezultatele activității de inventariere a patrimoniului comunei;

- Tine evidenta garantiilor materiale pentru gestionarii din cadrul institutiei si inregistreaza in evidentele contabile sumele retinute ,restituite,sau orice modificare intervenita in situatia soldurilor respective ;
- Realizeaza studiile necesare in vederea aprobarii de catre Consiliul local a imprumuturilor ce trebuie obtinute pentru realizarea unor actiuni si lucrari publice, urmarind respectarea formelor legale pentru fundamentarea, contractarea, garantarea si rambursare a acestora ;
- Asigura pe baza documentatiei tehnico – economice prezentate, fondurile necesare pentru buna functionare a tuturor activitatilor din structura unitatii administrativ teritoriale ;
- Colaboreaza cu celelalte compartimente pentru stabilirea necesarului de fonduri in vederea elaborarii bugetului local
- Asigura asistenta de specialitate pentru structurile Primariei comunei ;
- Urmareste si raspunde de respectarea si aplicarea hotararilor Consiliului local,a dispozitiilor primarului si a celorlalte acte normative in domeniul economico – financiar;
- Intocmește rapoartelor de specialitate și proiectele de hotarari din domeniul sau de activitate in vederea aprobarii lor in Consiliul local ;
- Asigura intocmirea,circulatia si pastrarea documentelor justificative care stau la baza inregistrarilor in contabilitate;
- Verifica inregistrarea incasarilor provenite din venituri cu destinatie speciala si anume : venituri din vanzarea unor bunuri apartinand domeniului privat, venituri din amortizarea mijloacelor fixe, donatii si sponsorizari, sume defalcate din TVA, impozit pe salarii, alte impozite si taxe fiscale, precum si sume acordate de persoane fizice si juridice in vederea participarii la finantarea unor actiuni de interes public;
- Urmareste rezolvarea corespondentei in conformitate cu prevederile legale ;
- Urmareste activitatea financiar- contabila la unitatile din subordinea Primariei ;
- Întocmește și transmite in Sistemul Național de raportare FOREXEBUG situațiile financiare cu semnatura electronica, lunar și trimestrial și la incheierea exercitiului financiar;
- Intocmeste și semneaza ordinelor de plata ;
- Intocmeste si semneaza anexele privind deschiderea finanțării investițiilor;
- Intocmeste si semneaza documentele de restituire a anumitor sume din garantiile materiale ale gestionarilor la BCR Tîrgu Neamț;
- Este membru in comandamentul de iarna pentru deszapeziri.
- Este membru in Comitetul Local pentru Situatii de Urgență.
- Este membru in Comisia pentru probleme de aparare a comunei Brusturi.
- Este membră in Comisia de monitorizare- SCIM. Participă la implementarea Sistemului de Control Intern Managerial.
- Este membru in Echipa de Gestionare a Riscurilor.
- Depune la depozitul arhivei, pe bază de inventar și proces-verbal de predare-primire documentele create în cursul unui an calendaristic, grupate în dosare, potrivit problematicii și termenelor de păstrare stabilite în nomenclatorul documentelor;
- Rezolva corespondenta referitoare la domeniul său de activitate, inclusiv cea referitoare la datele privind ordonanțarea și patrimoniul public si privat al comunei;
- Asigură buna întreținere a mobilierului, obiectelor și bunurilor, precum și buna funcționare a aparaturii electrice, electronice și informatice date în responsabilitate și cuprinse în fișa de inventar, iar în cazul unor deteriorări sau defecțiuni anunță cu celeritate șeful superior ierarhic.
- Se preocupă în permanență de pregătirea sa profesională, întocmind o listă care să cuprindă actele normative care reglementează activitatea din sfera atribuțiilor sale, inclusiv pe cele prin care se modifică/completează/aprobă acestea; Actualizează și urmărește zilnic programul informațional pus la dispoziția instituției.
- Asigură promovarea imaginii administrației publice locale potrivit atribuțiilor date în competența sa;
- Participă la ședințele Consiliului Local, cand este invitat;
- Elaborează proiectele de acte normative și a altor reglementări specifice autorităților administrației publice locale , pe domeniul sau de activitate ;
- Respectă prevederile Regulamentului intern, a legislației în domeniu, procedurile de lucru, precum și celelalte reguli și regulamente existente în unitate, dispoziții, decizii, circulare si hotărâri ale Conducerii;

- Respectă atribuțiile stabilite în prezenta fișă a postului.
- Asimilează cunoștințele necesare îndeplinirii sarcinilor de serviciu precum și a legilor, regulamentelor, instrucțiunilor și ordinelor referitoare la sarcinile de serviciu;
- În cazul unor situații de excepție ce impun rezolvarea operativă a altor situații sau probleme ivite, va răspunde acestor cerințe inclusiv în zilele nelucrătoare, prin prelungirea programului de muncă săptămânal, la solicitarea conducerii;
- Respectă confidențialitatea informațiilor obținute cu ocazia exercitării atribuțiilor și sarcinilor de serviciu;
- Sa isi insuseasca si sa respecte normele de securitate si sanatate in munca si masurile de aplicare a acestora
- Sa desfășoare activitatea in asa fel incat sa nu expuna la pericol de accidentare sau imbolnavire profesionala atat propria persoana , cat si celelalte persoane participante la procesul de munca ;
- Sa aduca la cunostinta conducatorului locului de munca orice defectiune tehnica sau alta situatie care constituie un pericol de accidentare sau imbolnavire profesionala ;
- Sa aduca la cunostinta conducatorului de munca accidente de munca suferite de propria persoana si de alte persoane participante la procesul de munca ;
- Sa se prezinte la lucru numai in stare normala, fara a fi sub influenta bauturilor alcoolice, a medicamentelor, a unei situatii puternic stresante sau a unor manifestari malade si suficient de odihnit;

#### **b) Atribuțiile și competențele personalului privind contabilitatea veniturilor**

- Inregistreaza veniturile pe capitole, subcapitole si articole bugetare (activitati autofinantate) program pe calculator si asigura pastrarea documentelor contabile;
- Verifica inregistrarea in evidenta contabila a tuturor categoriilor de venituri proprii in conturile contabile respective si anume : impozitul pe cladiri si terenuri de la persoane fizice si juridice; impozitul provenind din taxe asupra mijloacelor de transport detinute de persoane fizice si juridice; taxa pentru folosirea terenurilor din domeniul public; impozitul provenind din concesiuni, inchirieri; venituri din amenzi ;
- Colaboreaza cu celelalte compartimente pentru stabilirea necesarului de fonduri in vederea elaborarii bugetului local, precum si pentru urmarirea si verificarii incasarii veniturilor provenite din chirii, redevente, locatii de gestiune, taxe , impozite ;
- Raspunde de intocmirea rapoartelor de specialitate pentru proiectele de hotarari pe care il întocmește in vederea aprobarii lor in Consiliul local ;
- Verifica inregistrarea incasarilor provenite din venituri cu destinatie speciala si anume : venituri din vanzarea unor bunuri apartinand domeniului privat, venituri din amortizarea mijloacelor fixe, donatii si sponsorizari, sume defalcate din TVA, impozit pe salarii, alte impozite si taxe fiscale, precum si sume acordate de persoane fizice si juridice in vederea participarii la finantarea unor actiuni de interes public;
- Urmareste rezolvarea corespondentei in conformitate cu prevederile legale ;
- Verifica lunar “casieria institutiei” ;
- Primeste declaratiile impreuna cu documentele aferente de la persoanele juridice in vederea stabilirii impozitelor pe cladiri, teren si mijloace de transport;
- Verifică declarațiile de impunere și actele prin care se atestă dobândirea proprietății bunurilor;
- Preia de la compartimentul registrul agricol , în termen de 3 zile lucrătoare de la data oricăror modificări intervenite în acesta, referitoare la terenuri sau clădiri , de natură să conducă la modificarea oricăror impozite și taxe locale prevăzute de titlu IX din Codul Fiscal;
- Stabilește, inscrie in borderourile de scadere si operează scutirea de impozite cu respectarea prevederilor legale;
- Operează zilnic chitanțele preluate de la agentii incasatori din cele 4 sate și ordinele de plată din contabilitate privind impozitele si taxele locale;
- Efectueaza confruntul cu extrasele de cont privind exactitatea sumelor incasate la bugetul local;
- Tine evidenta incasarii sumelor din contractele de concesiune incheiate;
- Primeste procesele-verbale de amenda, imputații, despăgubiri de la registratura ;
- Verifică și preia documentele necesare inscrierii sau radierii autoturismelor proprietatea persoanelor

- fizice si juridice;
- Ține evidența nominală și centralizată a debitelor curente și restante, a majorărilor de întârziere asupra impozitelor și taxelor locale;
  - Confruntă exactitatea datelor din chitanțierele tip MF cu cele din borderourile predate de agenții incasatori din cele 3 sectoare (Brusturi, Poiana și Tirzia-Grosi), urmărind respectarea incasării sumelor în ordinea vechimii și a calculării majorărilor aferente;
  - Transmite Confirmări de preluare a debitelor provenite din amenzi și alte sancțiuni;
  - Periodic face confruntul cu evidența din Extrasele de rol a agenților de incasare a impozitelor și taxelor locale din satele Brusturi, Poiana, Tirzia și Grosi;
  - Intocmește instiințări de plată, le transmite agenților incasatori pentru a le înmăna contribuabililor;
  - Intocmește borderourile de debite și scaderi pentru impozitele și taxele ce se fac venituri la bugetul local;
  - operează încasările în numerar conform registrului de casă predat de persoana cu atribuții în acest sens
  - Conduce evidența înlesnirilor la plată impozitelor și taxelor locale, a esalonarilor sau a scaderii majorărilor și penalităților, ține evidența debitelor cărora li s-a întocmit și aprobat dosar de insolvență și urmărește periodic revenirea la starea de solvență a acestora în dosăriind actele de constatare;
  - Înregistrează în borderourile de scadere listele reprezentând bonificatiile acordate;
  - Întocmește și eliberează la cererea contribuabililor certificate de atestare fiscală;
  - Întocmește la termenele stabilite prin lege, împreună cu persoana responsabilă cu ținerea evidenței contabile la cheltuieli proiectul bugetului local, precum și dările de seamă, bilanțul contabil sau alte activități ce derivă din bugetul local.
  - Îndeplinește procedura de eliberare a autorizațiilor privind desfășurarea activității de alimentație publică, a autorizațiilor și acordului de funcționare pentru persoanele autorizate conform legii sau contribuabili persoane juridice.
  - Îndeplinește actele de executare silită a creanțelor bugetului local, potrivit legii, în cazul neachitării impozitelor, a taxelor locale și altor obligații față de bugetul local de către contribuabili persoane fizice și juridice, scop în care va lua măsuri de întocmirea și transmiterea instiințărilor de plată, comunicarea somatiilor și folosirea modalităților de executare silită prevăzute de lege.
  - Depune la depozitul arhivei, pe bază de inventar și proces-verbal de predare-primire documentele create în cursul unui an calendaristic, grupate în dosare, potrivit problematicei și termenelor de păstrare stabilite în nomenclatorul documentelor;
  - Verifică permanent extrasele de conturi emise de Trezorerie.
  - Asigură respectarea politicilor și procedurilor contabile care reglementează întocmirea documentelor și înregistrarea operațiunilor, întocmirea și păstrarea documentelor justificative, utilizarea programelor de impozite și taxe și procedurilor pentru întocmirea situațiilor financiare;
  - Asigură întocmirea borderourilor centralizatoare privind sumele încasate pe surse de venit ce se depun la Trezorerie pentru operare în executia de casă;
  - Întocmește și transmite instiințarea de plată privind creanțele bugetare;
  - Analizează situația realizării veniturilor și informează lunar conducerea instituției asupra modului de realizare a acestora și propune măsurile necesare care trebuie luate atunci când se constată că acestea nu se realizează conform prevederilor legale;
  - Asigură buna întreținere a mobilierului, obiectelor și bunurilor, precum și buna funcționare a aparaturii electrice, electronice și informatice date în responsabilitate și cuprinse în fișa de inventar, iar în cazul unor deteriorări sau defecțiuni anunță cu celeritate șeful superior ierarhic.
  - Se preocupă în permanență de pregătirea sa profesională, întocmind o listă care să cuprindă actele normative care reglementează activitatea din sfera atribuțiilor sale, inclusiv pe cele prin care se modifică/completează/aprobă acestea; Actualizează și urmărește zilnic programul informațional pus la dispoziția instituției.
  - Asigură promovarea imaginii administrației publice locale potrivit atribuțiilor date în competența sa;
  - Participă la ședințele Consiliului Local, când este invitată;
  - Respectă prevederile Regulamentului intern, a legislației în domeniu, procedurile de lucru, precum și celelalte reguli și regulamente existente în unitate, dispoziții, decizii, circulare și hotărâri ale Conducerii;

- Respectă atribuțiile stabilite în prezenta fișă a postului
- Asimilează cunoștințele necesare îndeplinirii sarcinilor de serviciu precum și a legilor, regulamentelor, instrucțiunilor și ordinelor referitoare la sarcinile de serviciu;
- În cazul unor situații de excepție ce impun rezolvarea operativă a altor situații sau probleme ivite, va răspunde acestor cerințe inclusiv în zilele nelucrătoare, prin prelungirea programului de muncă săptămânal, la solicitarea conducerii;
- Este membră în Comisia de monitorizare- SCIM. Participă la implementarea Sistemului de Control Intern Managerial.
- Este membru în Echipa de Gestionare a Riscurilor.
- Depune la depozitul arhivei, pe bază de inventar și proces-verbal de predare-primire documentele create în cursul unui an calendaristic, grupate în dosare, potrivit problematicei și termenelor de păstrare stabilite în nomenclatorul documentelor;
- Respectă confidențialitatea informațiilor obținute cu ocazia exercitării atribuțiilor și sarcinilor de serviciu;
- Sa isi insuseasca si sa respecte normele de securitate si sanatate in munca si masurile de aplicare a acestora
- Sa desfasoare activitatea in asa fel incat sa nu expuna la pericol de accidentare sau imbolnavire profesionala atat propria persoana , cat si celelalte persoane participante la procesul de munca ;
- Sa aduca la cunostinta conducatorului locului de munca orice defectiune tehnica sau alta situatie care constituie un pericol de accidentare sau imbolnavire profesionala ;
- Sa aduca la cunostinta conducatorului de munca accidente de munca suferite de propria persoana si de alte persoane participante la procesul de munca ;
- Sa se prezinte la lucru numai in stare normala, fara a fi sub influenta bauturilor alcoolice, a medicamentelor, a unei situatii puternic stresante sau a unor manifestari malade si suficient de odihnit;
- Sa nu consume alcool in timpul programului de lucru si sa nu paraseasca locul de munca neanuntat;

### **c) Atribuțiile și competențele personalului privind casierie, colectarea creanțelor bugetului local**

- Conduce evidența intrărilor și ieșirilor în numerar, stabilește soldul de casă zilnic, confruntă soldul zilnic din registrul de casă cu cel factual existent în casierie ;
- Incasează impozitele și taxele locale de la contribuabilii persoanele fizice și juridice care au roluri fiscale în evidențele comunei Brusturi;
- Urmărește incasarea majorărilor, debitelor restante, amenzilor, oricărui rambursat de încasat ;
- Intocmește zilnic registrul de casa și borderoul defasurator al încasărilor și îl predă responsabilului cu atribuții în domeniul ținerii evidenței contabile la cheltuieli și evidenței contabile la venituri;
- Calculează și incasează penalizările pentru neplata la termen a taxelor și impozitelor locale datorate de contribuabili;
- Completează borderoul de debite-scaderi;
- Completează registrul rol contribuabili și registrul rol alte venituri;
- Actualizează anual sau ori de câte ori este necesar dosarele fiscale ale persoanelor platitoare de impozite și taxe locale;
- La fiecare 5 zile depune încasările la Trezorerie, dacă se depășește soldul de casa;
- Urmărește să nu fie depășit plafonul de casa stabilit prin lege;
- Evidențiază majorările de întârziere a platilor către Consiliul Local în registrul de rol;
- Se deplasează la Trezorerie pentru a ridica numerar pentru plata salariilor și alte sume de bani și face plata acestora în termen de 3 zile;
- Verifică existența, valabilitatea și autenticitatea semnăturilor prin care s-a dispus plata, răspunde de existența anexelor la documentele de plata;
- În cazul nerespectării uneia din aceste condiții, în mod obligatoriu, motivate, casierul înapoiază documentele pentru completare;
- Platile în numerar se fac numai persoanelor indicate în document sau celor împuternicite pe baza de procura autenticată, specială sau generală;

- După efectuarea platilor, casierul aplica pe document stampila cu mentiunea "ACHITAT". Dacă formularul nu are această mențiune, indica data efectuării operației de plată și semnează pentru confirmare;
- Respecta regulamentul de ordine interioară;
- Urmărește achitarea integrală și la termen a obligațiilor fiscale a contribuabililor din satul Poiana
- Preia debitele contribuabililor din satul Poiana în extrasele de rol, le transmite instiințările de plată și termenele scadente ale debitelor;
- În situația în care constată neplata la termen a impozitelor și taxelor locale de către contribuabili, calculează majorările de întârziere și pune în aplicare procedurile de executare silită, întocmind în acest sens documentele oficiale pentru aplicarea măsurilor și formelor de executare silită;
- Efectuează pe teren, potrivit legii, controale fiscale prin care se va verifica realitatea datelor din declarațiile de impunere precum și corectitudinea și exactitatea îndeplinirii obligațiilor fiscale de către contribuabili persoane fizice și juridice;
- În baza constatarilor efectuate ca urmare a activităților de control fiscal se vor dispune măsuri de stabilire în sarcina contribuabililor a diferentelor de impozit și calcularea majorărilor de întârziere pentru neplata în termenele legale, constatarea contravențiilor și aplicarea amenzilor prevăzute de legile fiscale.
- primește la fiecare sfârșit de săptămână sau ultima zi din lună borderorile de încasare de la ceilalți 2 agenți de încasare, le centralizează și face depuneri de numerar în Trezorerie;
- Asigură aprovizionarea, recepționarea și gestionarea materialelor consumabile, mijloacelor fixe și a obiectelor de inventar;
- Intocmește notele de intrare -recepție și a bonurilor de consum pentru materialele sau obiectele de inventar primite și ține evidența lor;
- Exerciță controlul zilnic al operațiunilor efectuate prin casierie și efectuează registrul de casa zilnic;
- Răspunde de integritatea numerarului chitanțierelor și a altor documente cu regim special ce îi sunt încredințate;
- Acordă asistență de specialitate contribuabililor pe linie de impozite și taxe locale;
- Răspunde de exactitatea calculelor din documentele întocmite;
- Verifică încasările din calculator și cele din chitanțier cu depunerea încasărilor - a foilor de vărsământ;
- Intocmește lunar bonuri de consum a consumabililor ;
- este împuternicit și să stabilească, să constate, să controleze, să urmărească toate sursele aducătoare de venituri la bugetul local din satul Poiana;
- Ridică și eliberează laptele praf, în conformitate cu prevederile legale în materie;
- Intocmește și înaintează instiințările de plată, urmărește și controlează modul în care se realizează încasările taxelor și impozitelor locale și a celorlalte venituri la bugetul local;
- Asigură confidențialitatea informațiilor obținute prin exercitarea profesiei și respecta etica profesională;
- Se preocupă în permanență de pregătirea sa profesională, întocmind o listă care să cuprindă actele normative care reglementează activitatea din sfera atribuțiilor sale, inclusiv pe cele prin care se modifică/completează/aprobă acestea; Actualizează și urmărește zilnic programul informațional pus la dispoziția instituției
- Asigură promovarea imaginii administrației publice locale potrivit atribuțiilor date în competența sa;
- Respectă prevederile Regulamentului intern, a legislației în domeniu, procedurile de lucru, precum și celelalte reguli și regulamente existente în unitate, dispoziții, decizii, circulare și hotărâri ale Conducerii;
- Respectă atribuțiile stabilite în prezenta fișă a postului
- Asimilează cunoștințele necesare îndeplinirii sarcinilor de serviciu precum și a legilor, regulamentelor, instrucțiunilor și ordinelor referitoare la sarcinile de serviciu;

- În cazul unor situații de excepție ce impun rezolvarea operativă a altor situații sau probleme ivite, va răspunde acestor cerințe inclusiv în zilele nelucrătoare, prin prelungirea programului de muncă săptămânal, la solicitarea conducerii;
- Respectă confidențialitatea informațiilor obținute cu ocazia exercitării atribuțiilor și sarcinilor de serviciu;
- Sa isi insuseasca si sa respecte normele de securitate si sanatate in munca si masurile de aplicare a acestora
- Depune la depozitul arhivei, pe bază de inventar și proces-verbal de predare-primire documentele create în cursul unui an calendaristic, grupate în dosare, potrivit problematicii și termenelor de păstrare stabilite în nomenclatorul documentelor;
- Rezolva corespondenta referitoare la domeniul sau de activitate
- Participă la ședințele consiliului local când este invitată;
- Sa desfasoare activitatea in asa fel incat sa nu expuna la pericol de accidentare sau imbolnavire profesionala atat propria persoana , cat si celelalte persoane participante la procesul de munca ;
- Sa aduca la cunostinta conducatorului locului de munca orice defectiune tehnica sau alta situatie care constituie un pericol de accidentare sau imbolnavire profesionala ;
- Sa aduca la cunostinta conducatorului de munca accidente de munca suferite de propria persoana si de alte persoane participante la procesul de munca ;
- Sa se prezinte la lucru numai in stare normala, fara a fi sub influenta bauturilor alcoolice, medicamentelor, a unei situatii puternic stresante sau a unor manifestari malade si suficient de odihnit;
- Sa nu consume alcool in timpul programului de lucru si sa nu paraseasca locul de munca neanuntat;
- Îndeplinește atribuțiile privind gestionarea bunurilor aflate în inventarul comunei Brusturi;
- Participă la operațiunile supuse inventarierii a tuturor bunurilor din patrimoniul comunei ;
- Este membru în Echipa de Gestionare a Riscurilor.
- Este membru în Comisia de monitorizare, coordonare și îndrumare metodologică a dezvoltării sistemului de control managerial.
- La fiecare sfârșit de lună întocmește situația soldurilor materiale în vederea concordanței acestora cu cantitățile valorice înregistrate în contabilitate

**d) Atribuțiile și competențele persoanei care încasează impozite și taxe locale, întocmire state de plată și alte atribuții legate de capitolul bugetar -cheltuieli**

- inventariaza intreaga masa impozabila existenta la nivelul satului Brusturi privind stabilirea impozitelor si taxelor locale;
- elaboreaza documentatiile necesare pentru stabilirea impozitelor, taxelor, tarifelor si taxelor speciale date in competenta administratie publice locale;
- calculeaza impozitele si taxele locale datorate de persoanele fizice si juridice din satul Brusturi;
- tine evidenta agentilor economici de pe teritoriul satului Brusturi indiferent de forma de proprietate;
- întocmeste extrasul de rol pentru impozitele si taxele locale pe fiecare contribuabil in parte din satul Brusturi;
- urmareste incasarea impozitelor si taxelor datorate de contribuabili;
- întocmeste documentele justificative ale operatiunilor patrimoniale ale fiecarui contribuabil;
- preia si inregistreaza declaratiile de impunere depuse de contribuabili;
- transmite instiintari de plata persoanelor fizice si juridice din satul Brusturi;
- Efectueaza pe teren, potrivit legii, controale fiscale prin care se va verifica realitatea datelor din declaratiile de impunere precum si corectitudinea si exactitatea indeplinirii obligatiilor fiscale de catre contribuabili persoane fizice si juridice;
- În baza constatarilor efectuate ca urmare a activitatilor de control fiscal se vor dispune masuri de stabilire în sarcina contribuabililor a diferentelor de impozit și calcularea majorărilor de întârziere pentru neplata în termenele legale, constatarea contravențiilor și aplicarea amenzilor prevăzute de legile fiscale.

- confrunta lunar si ori de cate ori este cazul debitele inscrise in evidenta fiscala cu cea din extrasele de rol;
- raspunde de integritatea numerarului in scris in chitante si a altor documente cu regim special ce ii sunt incredintate;
- semneaza de primirea corespondentei conform rezolutiei date de primar si asigura rezolvarea ei in timp util;
- raspunde de pastrarea in bune conditii a inventarului care ii este incredintat;
- intocmeste procese verbale de impunere si se ingradeste de inmanarea acestora contribuabililor sub semnatura, pe dovezile de predare – primire;
- preia procesele verbale de amenzi si intocmeste toate documentele necesare (instiintari, somatii, titluri executorii), urmarind perioada de solvabilitate a acestora;
- tine evidenta inlenirilor la plata acordata contribuabililor;
- preia debitele si scaderile si borderourile aferente din timpul anului;
- prezinta la cerere informari privind gradul de realizare a veniturilor din sectorul Brusturi, precum si unele aspecte constatate in teren;
- informeaza primarul si inspectorul responsabil cu veniturile despre contribuabilii inscrisi in evidenta speciala a insolvabililor si urmareste permanent starea de insolvabilitate a acestora;
- prezinta in fiecare zi de vineri la ora 8 situatia privind incasarile din saptamana in curs si face depunerea numerarului la casieria unitatii;
- Organizează, asigură și răspunde de exercitarea conform prevederilor legale a controlului financiar preventiv propriu;
- Întocmește statele de plata ptr. salariații instituției, consilieri locali, asistenți personali și indemnizațiile persoanelor cu handicap , centralizatoarele, recapitulatia in vederea acordarii drepturilor salariale pentru tot personalul din cadrul institutiei si a serviciilor din subordine ;
- Verifică si vizează deschiderea/retragerea creditelor bugetare ;
- Tine evidenta retinerilor legale, a popririlor, ratelor din salariu pentru tot personalul angajat ;
- Intocmeste ordinele de plata pentru contributiile angajatorului si angajatului, a retinerilor efectuate lunar ,pe fiecare capitol, precum si viramentele pe CARD a resturilor de plata, program pe calculator, la termenele legale stabilite ;
- Intocmeste lunar declaratia privind obligatiile de plata ce decurg din cheltuielile cu salariile pentru bugetul de stat, bugetul asigurarilor sociale si fondurilor speciale, program pe calculator ;
- Intocmeste si transmite situatiile statistice privind cheltuielile cu salariile (lunar) la Directia judeteana de Statistica Neamt ;
- Asigura inventarierea anuala si ori de cate ori este nevoie a bunurilor materiale si valorilor banesti ce apartin comunei si administrarea corespunzatoare a acestora ;
- Rezolvă corespondența repartizată spre competență soluționare în conformitate cu prevederile legale ;
- Intocmeste statele de plata pentru activitatea membrilor unor comisii de licitatii, de concurs, ajutoare de urgenta pe baza unor pontaje sau note de fundamentare intocmite de catre compartimentele de specialitate ale Primariei;
- Intocmește lunar și trimestrial rapoartele privind cheltuielile de personal;
- Transmite declarațiile privind obligațiile ce decurg din cheltuielile cu salariile, lunar, prin semnătura electronică;
- Depune la depozitul arhivei, pe bază de inventar și proces-verbal de predare-primire documentele create în cursul unui an calendaristic, grupate în dosare, potrivit problematicii și termenelor de păstrare stabilite în nomenclatorul documentelor;
- Inregistreaza toate documentele referitoare la modificarea raporturilor de muncă sau de serviciu ;
- Este membru în Comisia de monitorizare, coordonare și îndrumare metodologică a dezvoltării sistemului de control managerial.
- Este membru în Echipa de Gestionare a Riscurilor.
- Asigură buna întreținere a mobilierului, obiectelor și bunurilor, precum și buna funcționare a aparaturii electrice, electronice și informatice date în responsabilitate și cuprinse în fișa de inventar, iar în cazul unor deteriorări sau defecțiuni anunță cu celeritate șeful superior ierarhic.

- Se preocupă în permanență de pregătirea sa profesională, întocmind o listă care să cuprindă actele normative care reglementează activitatea din sfera atribuțiilor sale, inclusiv pe cele prin care se modifică/completează/aprobă acestea; Actualizează și urmărește zilnic programul informațional pus la dispoziția instituției.
- Asigură promovarea imaginii administrației publice locale potrivit atribuțiilor date în competența sa;
- Participă la ședințele Consiliului Local, când este invitata;
- Respectă prevederile Regulamentului intern, a legislației în domeniu, procedurile de lucru, precum și celelalte reguli și regulamente existente în unitate, dispoziții, decizii, circulare și hotărâri ale Conducerii;
- Respectă atribuțiile stabilite în prezenta fișă a postului
- Asimilează cunoștințele necesare îndeplinirii sarcinilor de serviciu precum și a legilor, regulamentelor, instrucțiunilor și ordinelor referitoare la sarcinile de serviciu;
- În cazul unor situații de excepție ce impun rezolvarea operativă a altor situații sau probleme ivite, va răspunde acestor cerințe inclusiv în zilele nelucrătoare, prin prelungirea programului de muncă săptămânal, la solicitarea conducerii;
- Respectă confidențialitatea informațiilor obținute cu ocazia exercitării atribuțiilor și sarcinilor de serviciu;
- Sa isi insuseasca si sa respecte normele de securitate si sanatate in munca si masurile de aplicare a acestora
- Sa desfasoare activitatea in asa fel incat sa nu expuna la pericol de accidentare sau imbolnavire profesionala atat propria persoana , cat si celelalte persoane participante la procesul de munca ;
- Sa aduca la cunostinta conducatorului locului de munca orice defectiune tehnica sau alta situatie care constituie un pericol de accidentare sau imbolnavire profesionala ;
- Sa aduca la cunostinta conducatorului de munca accidentele de munca suferite de propria persoana si de alte persoane participante la procesul de munca ;
- Sa se prezinte la lucru numai in stare normala, fara a fi sub influenta bauturilor alcoolice, a medicamentelor, a unei situatii puternic stresante sau a unor manifestari maladive si suficient de odihnit;
- Sa nu consume alcool in timpul programului de lucru si sa nu paraseasca locul de munca neanuntat;

## **Art.25. Achiziții Publice**

### **a) Atribuții în domeniul Achizițiilor Publice**

- *Elaborarea și, după caz, actualizarea, pe baza necesităților transmise de celelalte compartimente ale autorității contractante, a unui program anual al achizițiilor publice, ca instrument managerial pe baza căruia se planifică procesul de achiziție;*
- *Elaborarea sau, după caz, coordonarea activității de elaborare a documentației de atribuire sau, în cazul organizării unui concurs de soluții, a documentației de concurs;*
- *Îndeplinirea obligațiilor referitoare la publicitate, astfel cum sunt acestea prevăzute de ordonanța de urgență 34/2006;*
- *Aplicarea și finalizarea procedurilor de atribuire;*
- *Constituirea și păstrarea dosarului achiziției publice;*
- *Propunerea către serviciul Buget Financiar Contabilitate, dacă este cazul, efectuarea operațiunilor specifice angajării, lichidării și ordonanțării cheltuielilor din cadrul compartimentului, conform anexelor nr. 1, 2 și 3 la Normele metodologice aprobate prin Ordinul nr. 1792/2002 pentru aprobarea Normelor metodologice privind angajarea, lichidarea, ordonanțarea și plata cheltuielilor instituțiilor publice, precum și organizarea, evidenta și raportarea angajamentelor bugetare și legale, cu modificările și completările ulterioare ;*
- *Elaborarea rapoartelor de specialitate și a proiectelor de hotărâri ale Consiliului Local, specifice domeniului de activitate.*
- *Elaborarea referatului de specialitate, împreună cu Compartimentul Juridic, în vederea emiterii Dispozițiilor specifice domeniului de activitate.*

- *propune serviciului Buget Financiar Contabilitate, dacă este cazul, efectuarea operațiunilor specifice angajării, lichidării și ordonanțării cheltuielilor din cadrul direcției/serviciului/compartimentului, conform anexelor nr. 1, 2 și 3 la Normele metodologice aprobate prin Ordinul nr. 1792/2002 pentru aprobarea Normelor metodologice privind angajarea, lichidarea, ordonanțarea și plata cheltuielilor instituțiilor publice, precum și organizarea, evidenta și raportarea angajamentelor bugetare și legale, cu modificările și completările ulterioare ;*
- Întocmirea proiectului Programului anual al achizițiilor publice, în ultimul trimestru al anului în curs pentru anul următor, în baza notelor de fundamentare a necesităților, centralizate în urma notei interne transmise de compartimentul achiziții publice, departamentelor funcționale.
- Definitivarea Programului anual al achizițiilor publice, după aprobarea bugetului propriu, în funcție de fondurile aprobate și de posibilitățile de atragere a altor fonduri.
- Aprobarea Programului anual al achizițiilor publice de conducătorul autorității contractante, conform atribuțiilor legale ce îi revin, cu avizul compartimentului financiar-contabil.
- Operarea de modificări sau completări ulterioare în programul anual al achizițiilor publice, pentru acoperirea unor necesități ce nu au fost cuprinse inițial în Programul anual al achizițiilor publice, introducerea acestora în program fiind condiționată de asigurarea surselor de finanțare.
- Oferirea de consultanță, persoanelor responsabile de inițierea procedurilor, privind informațiile care trebuie cuprinse în caiete de sarcini, în vederea descrierii cât mai detaliate a necesității (îndeosebi pentru achiziția de bunuri și servicii), în vederea satisfacerii acesteia.
- Stabilirea criteriilor de calificare și selecție, pentru capacitatea tehnică și profesională, împreună cu persoanele responsabile de inițierea procedurilor.
- Stabilirea criteriilor de atribuire "prețul cel mai scăzut" sau "oferta cea mai avantajoasă din punct de vedere economic", împreună cu persoanele responsabile de inițierea procedurilor.
- Stabilirea factorilor de evaluare precum și a ponderii acestora în cazul alegerii criteriului de atribuire "oferta cea mai avantajoasă din punct de vedere economic", împreună cu persoanele responsabile de inițierea procedurilor.
- Inițierea procedurii de atribuire, în baza Referatului de necesitate și oportunitate, și a Notei justificative privind determinarea valorii estimate, ale căror modele pot fi accesate în rețeaua internă din cadrul compartimentului. Estimarea valorii contractului de achiziție publică se va face în conformitate cu prevederile legale în vigoare
- Identificarea achiziției în Programului anual al achizițiilor publice
- Elaborarea documentației de atribuire în conformitate cu prevederile Legii nr. 98/2016 și a HGR 395/2016;
- Elaborarea Notelor justificative privind:
  - alegerea procedurii de atribuire, în cazul în care procedura aplicată a fost alta decât licitația deschisă sau licitația restrânsă;
  - accelerarea procedurii de atribuire, dacă este cazul;
  - alegerea cerințelor minime pentru criteriile de calificare și selecție;
  - alegerea criteriului de atribuire;
  - motivarea ponderii factorilor de evaluare pentru criteriul de atribuire "oferta cea mai avantajoasă din punct de vedere economic".
- Transmiterea spre publicare a anunțurilor / invitațiilor de participare și a documentației de atribuire, în Sistemul Electronic de Achiziții Publice (SEAP).
- Elaborarea referatului de specialitate împreună cu Compartimentul Juridic, în vederea emiterii Dispoziției de numire a Comisiei de evaluare a ofertelor, în conformitate cu prevederile legale în vigoare .
- Participarea la lucrările comisiei de evaluare a ofertelor /comisiei de negociere
- Transmiterea în termenul legal a răspunsurilor la solicitările de clarificări, dacă este cazul.
- Organizarea ședinței de deschidere a ofertelor prin:
  - - asigurarea evitării conflictului de interese,
  - - verificarea elementelor principale ale fiecărei oferte,
  - - elaborarea procesului verbal de deschidere a ofertelor.

- Transmiterea procesului verbal tuturor operatorilor economici participanți la procedura de atribuire, indiferent dacă aceștia au fost sau nu prezenți la ședința respectivă.
- Evaluarea ofertelor în conformitate cu prevederile HG 395/2016, cu modificările și completările ulterioare.
- Atribuirea contractului /acordului-cadru sau anularea procedurii, prin elaborarea raportului procedurii în conformitate cu prevederile din HG 395/2016.
- Înaintarea raportului procedurii către conducătorul autorității contractante, spre aprobare în conformitate cu prevederile din HG 395/2016.
- Informarea candidaților / ofertanților în termenul legal, despre deciziile referitoare la atribuirea contractului de achiziție publică, prin mijloacele legale de comunicare.
- Asigurarea încheierii contractului de achiziție publică / acordului-cadru, prin transmiterea dosarului achiziției publice și a ofertei declarate câștigătoare, la Compartimentul Juridic.
- Înregistrarea contractului de achiziție publică / acordului-cadru în Registrul angajamentelor bugetare de la compartimentul achiziții publice.
- Transmitere spre publicare a anunțului de atribuire în Sistemul Electronic de Achiziții Publice (SEAP).
- Întocmirea dosarului achiziției publice, pentru fiecare contract atribuit, sau acord-cadru încheiat, în conformitate cu prevederile din Legea nr.98/2016, cu modificările și completările ulterioare.
- Arhivarea dosarului achiziției publice, precum și a ofertelor, însoțite de documentele de calificare și selecție, care se păstrează de către autoritatea contractantă atât timp cât contractul de achiziție publică/acordul-cadru produce efecte juridice, dar nu mai puțin de 5 ani de la data finalizării contractului respectiv.
- Asigurarea completării dosarului achiziției publice cu documente constatatoare care conțin informații referitoare la îndeplinirea obligațiilor contractuale de către contractant și, dacă este cazul, la eventualele prejudicii și transmiterea unui exemplar Autorității Naționale pentru Reglementarea și Monitorizarea Achizițiilor Publice
- Transmiterea către Autoritatea Națională pentru Reglementarea și Monitorizarea Achizițiilor Publice a unui raport anual privind contractele atribuite în anul anterior în format electronic, conform formatului standardizat care se pune la dispoziție prin intermediul SEAP, cel mai târziu până la data de 31 martie a fiecărui an.
- Elaborarea și transmiterea în termenul legal a:
  - - rapoartelor de specialitate, solicitate în scris, în domeniul de activitate al compartimentului, pentru proiectele de hotărâri,
  - - documentelor solicitate în scris, de departamentele funcționale,
  - răspunsurilor la adresele primite prin intermediul Registraturii
  - Punerea la dispoziția tuturor organelor de control abilitate, a documentelor solicitate, în conformitate cu legislația în vigoare.
- Realizarea procedurilor operaționale pentru activitatea de achiziții publice, actualizarea și diseminarea acestora.

#### **b) Atribuții în domeniul IT:**

- Coordonează și asigură implementarea Strategiei Guvernului de Informatizare a Administrației Publice Locale.
- Coordonează activitatea de definire de proceduri și instrucțiuni de lucru specifice activității de informatizare, a lucrului cu echipamentele IT, securitatea datelor, etc.
- Coordonează activitatea de instruire a personalului Primăriei în utilizarea tehnicii de calcul și al aplicațiilor informatice.
- Asigură legătura cu partenerii furnizori de echipamente de calcul și de produse program.
- Coordonează analiza activităților serviciilor publice în vederea proiectării aplicațiilor necesare informatizării.
- Coordonează activitatea de service calculatoare și imprimante din cadrul municipalității.
- Colaborează cu Serviciile și Compartimentele din Primărie în vederea realizării

- proiectelor care implică consultanță și expertiză de specialitate în domeniul tehnologiei informației.
- Asigură suportul necesar în activitatea de culegere de date, birotică,
- tehnoredactarea documentelor și formularelor, salvarea datelor introduse.
- Coordonează întocmirea caietelor de sarcini pentru achiziționarea de
- echipamente și tehnică de calcul și produse-program.
- Coordonează testarea aplicațiilor informatice din punct de vedere funcțional (la
- nivel informatic) și colaborează cu celelalte departamente din instituție pentru
- exploatarea aplicațiilor software integrate implementate.
- Asigură consultanța de specialitate pentru exploatarea echipamentelor și
- aplicațiilor informatice.
- Coordonează activitatea de administrare baze de date și rețea, depanare și întreținere echipamente IT.
- Coordonează activitatea de analiză a cerințelor utilizatorilor pentru
- implementarea de funcționalități ale aplicațiilor informatice implementate precum și
- activitatea de analiză a cerințelor utilizatorilor pentru crearea de noi aplicații informatice și testare
- aplicațiilor informatice.
- 14. propune serviciului Buget Financiar Contabilitate, dacă este cazul, efectuarea operațiunilor specifice angajării, lichidării și ordonanțării cheltuielilor din cadrul direcției/serviciului/compartimentului, conform anexelor nr. 1, 2 și 3 la Normele metodologice aprobate prin *Ordinul nr. 1792/2002 pentru aprobarea Normelor metodologice privind angajarea, lichidarea, ordonanțarea și plata cheltuielilor instituțiilor publice, precum și organizarea, evidența și raportarea angajamentelor bugetare și legale*, cu modificările și completările ulterioare ;
- Realizează activitatea de administrare rețea, depanare și întreținere echipamente IT.
- Realizează activitatea de service calculatoare și imprimante din cadrul municipalității
- Asigură consultanța de specialitate pentru exploatarea echipamentelor informatice.
- Asigura legatura cu partenerii furnizori de echipamente de calcul.
- Întocmește și actualizează baza de date cu echipamentele existente, intervențiile efectuate, pe unități ierarhice.
- Întocmește caietele de sarcini pentru achiziționarea de echipamente și tehnică de calcul.
- Realizează activitatea de analiză a cerințelor utilizatorilor pentru implementarea
- de funcționalități ale aplicațiilor informatice implementate.
- Realizează activitatea de administrare baze de date și aplicații informatice.
- Asigură consultanța de specialitate pentru exploatarea aplicațiilor informatice.
- Realizează testarea aplicațiilor informatice din punct de vedere funcțional (la
- nivel informatic) și colaborează cu celelalte departamente din instituție pentru
- exploatarea aplicațiilor software integrate implementate.
- Întocmește instrucțiunile de lucru și procedurile pentru testarea și administrarea
- bazelor de date și ale aplicațiilor informatice.
- Realizează instruirea personalului Primăriei în utilizarea aplicațiilor informatice
- implementate.
- Asigură implementarea Strategiei Guvernului de Informatizare a Administrației
- Publice Locale.
- Realizează analiza activităților serviciilor publice în vederea proiectării
- aplicațiilor necesare informatizării.
- Realizează dezvoltarea de aplicații informatice în strânsă legătură cu furnizorii
- de produse program.
- Realizează testarea aplicațiilor informatice dezvoltate din punct de vedere
- funcțional (la nivel informatic) și colaborează cu celelalte unități ierarhice pentru
- testarea din punct de vedere al funcționalităților specifice fiecărui departament.

**Art.26. Compartimentul urbanism disciplină în construcții și cadastru funciar**

**a) Atribuții în domeniul urbanism și disciplină în construcții**

- Potrivit Legii 50/1991, republicata, privind autorizarea executării lucrărilor de construcții, cu modificările și a normelor de aplicare a Legii 50/1991, are următoarele atribuții :
- asigură desfășurarea activității de relații cu publicul privitor la conținutul documentațiilor pentru eliberarea certificatelor de urbanism și autorizațiilor de construire ;
- urmărește rezolvarea corespondenței în conformitate cu legislația în vigoare
- înștiințează persoanele fizice sau juridice interesate cu privire la modalitățile de completare sau refacere a documentațiilor ce stau la baza eliberării autorizațiilor de construire și certificatelor de urbanism, precum și a societăților de proiectare sau persoanelor fizice ce întocmesc astfel de documentații ;
- verificarea documentațiilor ce au stat la baza emiterii certificatelor de urbanism
- verificarea pe teren a legalității documentațiilor tehnice prezentate.
- eliberarea certificatelor de urbanism ;
- eliberarea autorizațiilor pentru branșament și racorduri ;
- eliberarea autorizației de construcție și a autorizației de desființare;
- verificarea documentației care a stat la baza eliberării autorizației de construire /desființare cu respectarea conținutului cadru al proiectului pentru
- autorizarea executării lucrărilor de construire ;
- întocmirea proceselor verbale de recepție la terminarea lucrărilor în cadrul comisiei de recepție aprobată conform dispoziției de primar
- urmărește existența și respectarea prevederilor autorizațiilor de construire (desființare ) și ia măsuri de sancționare potrivit Legii 50/1991;
- înregistrarea în registrele de evidență speciale a autorizațiilor de construire, autorizații de demolare, certificate de urbanism, procese verbale de recepție la terminarea lucrărilor;
- întocmirea situațiilor statistice privind stadiul fizic al lucrărilor autorizate pentru Direcția de Statistică a județului Neamț , Camera de conturi, Inspectoratul de Stat în Construcții Neamț, Consiliul județean Neamț , Institutia Prefectului Neamț.
- inventarierea lucrărilor autorizate și pregătirea documentațiilor tehnice în vederea arhivării.
- verifică situațiile de pe teren, la fața locului și fotografierea amplasamentele,
- după caz; studiază documentațiile de urbanism aprobate conform legii (P.U.G.) și (P.U.Z./P.U.D., după caz), precum și actele emise spre aprobare (avizul Comisiei tehnice de amenajare a teritoriului și de urbanism și Hotărârea Consiliului local);
- preia cereri depuse de Consiliul Județean Neamț pentru emiterea avizului primarului, în vederea autorizării investițiilor care se amplasează pe terenuri care depășesc limita administrativă a municipiului sau investiții care se aproba de Guvern;
- aplică prevederile Hotărârilor Consiliului local adoptate, care se referă la activitatea de amenajare a teritoriului și de urbanism;
- soluționează, în condițiile legii, sesizările adresate ;
- întocmește note interne pentru obținerea de informații de specialitate în vederea soluționării competente a cererilor și răspunde la notele interne transmise de celelalte compartimente ale primăriei;
- răspunde cu promptitudine la cererile emise de alte instituții ale Statului, legate de domeniul amenajării teritoriului și urbanism, precum și de unele acte întocmite și emise anterior.
- studierea permanentă a noilor documentații de urbanism, aprobate conform legii, în vederea întocmirii corecte a certificatelor de urbanism cu respectarea reglementărilor de urbanism în vigoare;
- asigurarea bazei de date cu evidența certificatelor de urbanism și a adeverințelor (de încadrare în intra/extravilan și de atribuire a adreselor postale);
- arhivarea actelor întocmite și emise, conform Nomenclatorului arhivistic;
- prezintă informări/referate șefilor ierarhici superiori cu propuneri privind optimizarea activității serviciului;
- participă la elaborarea referatelor și proiectelor de hotărâre privind domeniul de activitate.
- asigură informarea persoanelor juridice și fizice cu privire la problemele legate, de amenajarea teritoriului și de urbanism, cu respectarea prevederilor legale.

#### **Cu privire la activitatea de sistematizare – urbanism**

- Inițiază și propune modificarea și actualizarea Planului Urbanistic General ( P.U.G.) a Comunei Brusturi, în funcție de modificările legislative în domeniu și cerințele tehnico-edilitare a comunei ;
- Inițiază și propune spre avizare structurilor de specialitate, documentațiile de urbanism cuprinse din planurile urbanistice de zonă (P.U.Z) și planurile urbanistice de detaliu (P.U.D.) , cu regulamentele aferente în scopul materializării strategiilor de amenajare și dezvoltare urbanistică a comunei ;
- Răspunde de respectarea și încadrarea în prevederile documentațiilor de urbanism aprobate (P.U.G. , P.U.Z , P.U.D ) a solicitărilor persoanelor fizice și juridice cu privire la execuția lucrărilor de construcție ;
- Ține evidența și eliberează adeverințe referitor la denumirea de străzi și numerele de locuințe ;
- Întocmește documentația necesară atribuirii sau schimbării de denumiri de străzi potrivit legii ;
- Întocmește proiecte de hotărâri ale Consiliului Local și de dispoziții ale Primarului specifice domeniului de activitate, precum și rapoarte de specialitate în domeniul de activitate al biroului pentru proiectele de hotărâri, în vederea promovării lor în Consiliul local;
- Propune compartimentului buget finanțe,contabilitate dacă este cazul, efectuarea operațiunilor specifice angajării,lichidării și ordonanțării cheltuielilor din cadrul compartimentului, conform anexelor nr. 1, 2 și 3 la Normele metodologice aprobate prin *Ordinul nr. 1792/2002 pentru aprobarea Normelor metodologice privind angajarea, lichidarea, ordonanțarea și plata cheltuielilor instituțiilor publice, precum și organizarea, evidenta și raportarea angajamentelor bugetare și legale*, cu modificările și completările ulterioare ;
- Propune adoptarea de programe pentru înființarea și dezvoltarea rețelelor de canalizare, colectare a apelor fluviale, de aprovizionare cu apă potabilă, pentru spații de epurare a apelor uzate ale localității și pentru transportul în comun.
- Preia și încasează debitele din impozitele și taxele locale de la populație din secotrul Tîrzia – Groși;
- Este împuternicit să stabilească, să constate, să controleze, să urmărească și să încaseze impozitele și taxele locale pentru sectorul satelor Tîrzia și Groși;
- Efectuează trimestrial cu operatorul de rol confruntul asupra exactității tuturor datelor înscrise în extrasele de rol cu cele din rolurile unice;
- Este membru în Comisia de monitorizare, coordonare și îndrumare metodologică a dezvoltării sistemului de control managerial.
- Este membru în Echipa de Gestionare a Riscurilor.
- Este membru în Comisia de inventariere a bunurilor din patrimoniu comunei .
- Este membru supleant în comisia de disciplina
- Asigura confidentialitatea informațiilor obținute prin exercitarea profesiei și respecta etica profesională;
- Se preocupă în permanență de pregătirea sa profesională, întocmind o listă care să cuprindă actele normative care reglementează activitatea din sfera atribuțiilor sale, inclusiv pe cele prin care se modifică/completează/aprobă acestea; Actualizează și urmărește zilnic programul informațional pus la dispoziția instituției
- Asigură promovarea imaginii administrației publice locale potrivit atribuțiilor date în competența sa;
- Respectă prevederile Regulamentului intern, a legislației în domeniu, procedurile de lucru, precum și celelalte reguli și regulamente existente în unitate, dispoziții, decizii, circulare și hotărâri ale Conducerii;
- Respectă atribuțiile stabilite în prezenta fișă a postului
- Asimilează cunoștințele necesare îndeplinirii sarcinilor de serviciu precum și a legilor, regulamentelor, instrucțiunilor și ordinelor referitoare la sarcinile de serviciu;
- În cazul unor situații de excepție ce impun rezolvarea operativă a altor situații sau probleme ivite, va răspunde acestor cerințe inclusiv în zilele nelucrătoare, prin prelungirea programului de muncă săptămânal, la solicitarea conducerii;
- Respectă confidențialitatea informațiilor obținute cu ocazia exercitării atribuțiilor și sarcinilor de serviciu;
- Sa isi insuseasca si sa respecte normele de securitate si sanatate in munca si masurile de aplicare a acestora
- Sa desfasoare activitatea in asa fel incat sa nu expuna la pericol de accidentare sau imbolnavire profesionala atat propria persoana , cat si celelalte persoane participante la procesul de munca ;
- Sa aduca la cunostinta conducatorului locului de munca orice defectiune tehnica sau alta situatie care constituie un pericol de accidentare sau imbolnavire profesionala ;
- Sa aduca la cunostinta conducatorului de munca accidentele de munca suferite de propria persoana si de

- alte persoane participante la procesul de munca ;
- Este membru în Echipa de Gestionare a Riscurilor.
- Este membru în Comisia de monitorizare, coordonare și îndrumare metodologică a dezvoltării sistemului de control managerial.
- Sa se prezinte la lucru numai în stare normală, fără a fi sub influența băuturilor alcoolice, a medicamentelor, a unei situații puternic stresante sau a unor manifestări malade și suficient de odihnit;
- Sa nu consume alcool în timpul programului de lucru și să nu părăsească locul de muncă neanunțat;
- Este responsabil pentru managementul deșeurilor și salubrității la nivelul unității administrativ teritoriale Brusturi care să urmărească și să asigure îndeplinirea obligațiilor prevăzute de Legea nr.211/2011 privind regimul deșeurilor.

#### **b) Atribuțiile personalului care se ocupa de cadastru**

- participa la ședințele comisiei de fond funciar;
- asigură împreună cu secretarul comunei și agentul agricol lucrările de secretariat ale comisiei locale pentru stabilirea dreptului de proprietate asupra terenului;
- întocmește referatele conform circularilor primite de la comisia județeană privind rectificarea sau anularea titlurilor de proprietate, după caz;
- analizează cererile formulate privind reconstituirea dreptului de proprietate, prezentând propuneri pentru rezolvarea lor în conformitate cu prevederile Legii fondului funciar și înaintarea lor spre validare Institutiei Prefectului Județului Neamț;
- efectuează punerea în posesie prin delimitare în teren a dreptului de proprietate și înmânează titlurile de proprietate persoanelor îndreptățite;
- inventariază împreună cu agentul agricol terenurile din extravilan și intravilanul comunei rămase neatribuite și întocmește documentația, respectiv referatul compartimentului de resort cu întreaga documentație-extras din planuri parcelare cu propunerea ca aceste suprafețe să fie trecute în domeniul privat al comunei;
- la începutul fiecărui an inventariază terenurile din intravilan și-l supune aprobării consiliului local pentru a se acorda locuri de casă tinerilor sub 35 de ani, întocmind în acest sens schița de delimitare în teren și procesul verbal de atribuire după ce au fost adoptate hotărârile de consiliu local, în acest sens;
- informează cetățenii și urmărește respectarea normelor tehnice și a legislației în vigoare referitoare la carantina fitosanitară, combaterea bolilor și daunătorilor la plante și utilizarea pesticidelor;
- culege informații de la cetățeni privind structura culturilor ce doresc să le însămânțeze în anul curent și în funcție de condițiile pedoclimatice le asigură consultanță de specialitate;
- propune măsuri pentru sprijinirea producătorilor agricoli asigurând în același timp consultanță de specialitate în vederea înființării, la nivelul comunei, a unor exploatații agricole pe domenii: legumicole, zootehnice agricole;
- inițiază un program de măsuri privind îmbunătățirea calității pasunilor și fanetelor (islazul comunal) pe care îl supune spre dezbateri și aprobare consiliului local;
- îndrumă producătorii agricoli și ajută, în sensul întocmirii documentațiilor pentru acordarea de prime pe produs precum și cunoașterea modalităților directe de susținere a producătorilor agricoli;
- contribuie în comună, alături de ceilalți specialiști în aplicarea programelor prevăzute în strategia guvernului pe linie de agricultură;
- întocmește procedurile de schimbare a categoriei de folosință a terenurilor și materializarea acestora în PUG;
- redactează referate de specialitate la proiectele de dispoziții și proiectele de hotărârile din domeniul cadastrului;
- arhivează documentele create și le predă referentului cu atribuții de arhivă, pe baza de listă de inventar și proces verbal de predare-primire;

#### **Art.27. Serviciul voluntar pentru situații urgente**

##### **Atribuții desfășurate în cadrul compartimentului:**

- desfășurarea activității de prevenire, informare și instruire privind cunoașterea și respectarea regulilor și măsurilor de apărare împotriva incendiilor și a situațiilor de urgență;
- colaborează cu toate structurile locale, zonale sau naționale din domeniul situațiilor de urgență pentru asigurarea unui nivel de operativitate crescut și desfășurarea unor intervenții operative și eficiente;
- desfășoară activități de limitare și înlăturare a urmărilor situațiilor de urgență la toate tipurile de riscuri, în colaborare cu alte servicii de urgență sau cu servicii profesionale;
- participă la convocările de instruire, consfătuiri și schimburi de experiență organizate de Inspectoratul Județean pentru Situații de Urgență Neamț;
- în cazul apariției unor stări de pericol raportează imediat conducerii și stabilesc împreună măsurile necesare care se impun;
- controlează și ia măsuri pentru ca toate utilajele, accesoriile, echipamentul de protecție și instalațiile de alarmare și stingere din unitate să fie în permanentă stare de funcționare;
- întocmește și actualizează documentele din arhiva proprie;
- cunoașterea încălcărilor frecvente a normelor de prevenire și stingere a incendiilor și a cauzelor de incendiu sau alte situații de urgență și aducerea la cunoștința factorilor de decizie pentru stoparea acestor situații;
- efectuează controale asupra modului în care se aplică normele de prevenire a incendiilor sau a altor situații de urgență;
- stabilește restricții ori interzice utilizarea focului deschis și efectuarea unor lucrări cu pericol de incendiu a locurilor în care se execută diverse lucrări cu grad înalt de periculozitate;
- respectă prevederile Regulamentului de Organizare și Funcționare, ale Regulamentului de Ordine Interioară ale fișei postului;
- desfășoară activități de informare a angajaților instituției asupra modului de prevenire și stingere a incendiilor și a altor cazuri de urgență, asigură cunoașterea tuturor tipurilor de riscuri, surselor și sistemelor de alimentare cu apă de pe raza comunei Brusturi;
- Asigurarea practicabilității permanente a căilor de acces (drumuri, strazi) către locuințele cetățenilor și sursele naturale și artificiale pentru alimentarea cu apă în caz de incendiu;
- Realizarea la nivelul fiecărei localități a unor puncte întărite dotate cu mijloace de stingere a incendiilor și unelte p.s.i ( lopeti, galeti, tirnacoape);
- Acorda ajutor persoanelor a caror viață este pusă în pericol în caz de explozie, inundații, alunecări de teren, accidente precum și în caz de dezastre.
- Este membru în Comisia de monitorizare, coordonare și îndrumare metodologică a dezvoltării sistemului de control managerial.
- Este membru în Echipa de Gestionare a Riscurilor.
- Se preocupă în permanență de pregătirea sa profesională, întocmind o listă care să cuprindă actele normative care reglementează activitatea din sfera atribuțiilor sale, inclusiv pe cele prin care se modifică/completează/aprobă acestea; Actualizează și urmărește zilnic programul informațional pus la dispoziția instituției
- Asigură promovarea imaginii administrației publice locale potrivit atribuțiilor date în competența sa;
- Respectă prevederile Regulamentului intern, a legislației în domeniu, procedurile de lucru, precum și celelalte reguli și regulamente existente în unitate, dispoziții, decizii, circulare și hotărâri ale Conducerii;
- Respectă atribuțiile stabilite în prezenta fișă a postului
- Asimilează cunoștințele necesare îndeplinirii sarcinilor de serviciu precum și a legilor, regulamentelor, instrucțiunilor și ordinelor referitoare la sarcinile de serviciu;
- În cazul unor situații de excepție ce impun rezolvarea operativă a altor situații sau probleme ivite, va răspunde acestor cerințe inclusiv în zilele nelucrătoare, prin prelungirea programului de muncă săptămânal, la solicitarea conducerii;
- Respectă confidențialitatea informațiilor obținute cu ocazia exercitării atribuțiilor și sarcinilor de serviciu;
- Sa isi insuseasca si sa respecte normele de securitate si sanatate in munca si masurile de aplicare a acestora
- Sa desfasoare activitatea in asa fel incat sa nu expuna la pericol de accidentare sau imbolnavire profesionala atat propria persoana , cat si celelalte persoane participante la procesul de munca ;
- Sa aduca la cunostinta conducatorului locului de munca orice defectiune tehnica sau alta situatie care

- constituie un pericol de accidentare sau imbolnavire profesionala ;
- Sa aduca la cunostinta conducatorului de munca accidentele de munca suferite de propria persoana si de alte persoane participante la procesul de munca ;
- Sa se prezinte la lucru numai in stare normala, fara a fi sub influenta bauturilor alcoolice, a medicamentelor, a unei situatii puternic stresante sau a unor manifestari maladive si suficient de odihnit;
- Sa nu consume alcool in timpul programului de lucru si sa nu paraseasca locul de munca neanuntat;
- 

## **Art.28. Compartiment Bibliotecă**

### **a) Atribuții desfășurate în cadrul compartimentului:**

- Intocmeste planul de achizitii in functie de dimensiunile si structura socio-profesionala a populatiei si de cerintele reale si potentiale ale acesteia;
- Achizitioneaza publicatiile si documentele grafice si audio-vizuale conform planului de achizitii;
- Intocmeste planul de cheltuieli al Bibliotecii si il supune spre aprobarea Consiliului Local;
- Intocmeste programul anual de activitate inaintand un exemplar Bibliotecii Judetene;
- Asigura evidenta biblioteconomica primara si individuala a colectiei, completand registrul de Miscare al fondului (RMF), Registrul Inventar (RI) si tinand evidenta specificatiilor si a copiilor dupa chitante si facturi;
- Organizeaza colectiile de publicatii in sistemul accesul liber la raft, dupa criteriul sistematic-alfabetic si pe grupe tematice, cu respectarea particularitatilor de varsta ale utilizatorilor, facilitand gasirea cat mai rapida a publicatiilor;
- Prelucraza biblioteconomic colectiile, conform normelor tehnice de specialitate;
- Intocmeste cataloage si alte instrumente de valorificare si comunicare a colectiilor (liste de carti, panouri publicitare); sistemul de cataloage este compus din catalogul sistematic, catalogul alfabetic si cataloage tematice;
- Oferă servicii pentru lectura, studiu, informare in biblioteca si de imprumut la domiciliu;
- Asigura evidenta biblioteconomica a circulatiei colectiilor in relatia biblioteca-utilizator-biblioteca, pentru care incheie fise contract de imprumut cu cititorii si completeaza fisele de lectura;
- Efectueaza, in scopul valorificarii colectiilor, bibliografii si studii, actionand pentru aplicarea in plan teoretic si practic a cercetarilor proprii sau ale altor institutii de profil;
- Asigura baza de date necesara prin completarea Registrului de inscriere a cititorilor si a Caietului de evidenta a activitatilor zilnice;
- Executa analize lunare, trimestriale, semestriale si anuale de evaluare a activitatii pe care le inainteaza catre Biblioteca Judeteana;
- Initiaza, organizeaza sau participa la realizarea unor programe de valorificare a traditiilor culturale, animatie culturala, de promovare a creatiei stiintifice, tehnice si cultural-artistice;
- Organizeaza activitati specifice de formare si informare a utilizatorilor activi si potentiali;
- Elimina periodic colectiile uzuale, in conditiile legii, publicatiile care nu au circulatie catre utilizatori sau care prezinta un grad avansat de uzura fizica;
- Promoveaza si asigura, potrivit solicitarilor primite, imprumutul bibliotecar, in conditiile legii;
- Efectueaza, in conditiile legii, operatiunile de recuperare fizica si a contravalorii publicatiilor degradate sau nerestituite de cititori, pentru aceasta, tine evidenta cititorilor restantieri si a publicatiilor nerestituite, reactualizeaza preturile la cursul pietei cu avizul Bibliotecii Judetene, intocmeste si inainteaza Consiliului Local procesele verbale cu sumele ce trebuie recuperate. Dupa incasarea sumelor de catre Primarie, opereaza in Registrul inventar si in Registrul de miscare a fondului scoaterea publicatiilor respective din gestiunea bibliotecii;
- Solicita periodic (2- 3 luni) decizia de inventariere completa a colectiilor si participa la inventarierea acestora, alaturi de comisie;
- Intocmeste rapoarte statistice lunare/trimestriale/semestriale/anuale pe care le inainteaza Bibliotecii Judetene, de asemenea Consiliului Local, la cerere;
- asigura împreună cu inspector Bădărău Teodora ordonarea documentelor în dosare, conform nomenclatorului întocmit iar în prima lună a noului an se îngrijesc ca fiecare compartiment să asigure coaserea, șnuruirea, parafarea, sigilarea, inventarierea și preluarea acestora spre păstrare în arhivă;

- Cercetează documentele din depozit în vederea eliberării copiilor și certificatelor
- solicitate de cetățeni pentru dobândirea unor drepturi, în conformitate cu legile în vigoare;
- Pune la dispoziție, pe bază de semnătură, și ține evidența documentelor împrumutate compartimentelor creatoare; la restituire, verifică integritatea documentului împrumutat; după restituire acestea vor fi reintegrate la fond;
- Organizează depozitul de arhivă după criteriile prealabil stabilite, conform prevederilor Legii Arhivelor Naționale; menține ordinea și asigură curățenia în depozitul de arhivă; solicită conducerii dotarea corespunzătoare a depozitului (mobilier, rafturi, mijloace P.S.I., s.a.);
- informează conducerea și propune măsuri în vederea asigurării condițiilor corespunzătoare de păstrare și conservare a arhivei;
- Pune la dispoziția delegatului Arhivelor Naționale toate documentele solicitate cu prilejul efectuării acțiunii de control privind situația arhivelor de la creatori;
- Inițiază și organizează activitatea de întocmire a nomenclatorului dosarelor; asigură legătura cu Arhivele Naționale în vederea verificării și confirmării nomenclatorului; urmărește modul de aplicare a nomenclatorului la constituirea dosarelor;
- Verifică și preia de la compartimente, pe bază de inventare, dosarele constituite; întocmește inventare pentru documentele evidență aflate în depozit; asigură evidența tuturor documentelor intrate și ieșite din depozitul de arhivă, pe baza registrului de evidențe curentă; Pregătește documentele (cu valoare istorică) și inventarele acestora, în vederea predării la Arhivele Naționale, conform prevederilor Legii Arhivelor Naționale;
- răspunde petițiilor persoanelor care solicită eliberarea de copii din unitățile arhivistice create de-a lungul anilor în termenul legal prevăzut de OUG 27/2001;
- Ține evidența veteranilor de război și cea a văduvelor de război; preia biletele speciale de călătorie de la A.N.V.R. și le distribuie celor îndreptățiți.
- Este membru în Comisia de monitorizare, coordonare și îndrumare metodologică a dezvoltării sistemului de control managerial.
- Este membru în Echipa de Gestionare a Riscurilor.
- Este membru în comisia de casare a bunurilor propuse spre casare;
- Se preocupă în permanență de pregătirea sa profesională, întocmind o listă care să cuprindă actele normative care reglementează activitatea din sfera atribuțiilor sale, inclusiv pe cele prin care se modifică/completează/aprobă acestea; Actualizează și urmărește zilnic programul informațional pus la dispoziția instituției
- Asigură promovarea imaginii administrației publice locale potrivit atribuțiilor date în competența sa;
- Respectă prevederile Regulamentului intern, a legislației în domeniu, procedurile de lucru, precum și celelalte reguli și regulamente existente în unitate, dispoziții, decizii, circulare și hotărâri ale Conducerii;
- Respectă atribuțiile stabilite în prezenta fișă a postului
- Asimilează cunoștințele necesare îndeplinirii sarcinilor de serviciu precum și a legilor, regulamentelor, instrucțiunilor și ordinilor referitoare la sarcinile de serviciu;
- În cazul unor situații de excepție ce impun rezolvarea operativă a altor situații sau probleme ivite, va răspunde acestor cerințe inclusiv în zilele nelucrătoare, prin prelungirea programului de muncă săptămânal, la solicitarea conducerii;
- Respectă confidențialitatea informațiilor obținute cu ocazia exercitării atribuțiilor și sarcinilor de serviciu;
- Sa isi insuseasca si sa respecte normele de securitate si sanatate in munca si masurile de aplicare a acestora
- Sa desfasoare activitatea in asa fel incat sa nu expuna la pericol de accidentare sau imbolnavire profesionala atat propria persoana , cat si celelalte persoane participante la procesul de munca ;
- Sa aduca la cunostinta conducatorului locului de munca orice defectiune tehnica sau alta situatie care constituie un pericol de accidentare sau imbolnavire profesionala ;
- Sa aduca la cunostinta conducatorului de munca accidentele de munca suferite de propria persoana si de alte persoane participante la procesul de munca ;
- Sa se prezinte la lucru numai in stare normala, fara a fi sub influenta bauturilor alcoolice, a medicamentelor, a unei situatii puternic stresante sau a unor manifestari malade si suficient de odihnit;
- Sa nu consume alcool in timpul programului de lucru si sa nu paraseasca locul de munca neanuntat;

## **Art.29.Compartiment Administrativ**

### **a) Activitatile desfasurate in cadrul compartimentului : ATRIBUTIILE SOFERILOR**

#### **1.ZAHARIA GHEORGHE**

- executa diverse sarcini administrative stabilite de primar si viceprimar cum ar fi dezapezitul drumurilor comunale si vicinale,nivelatul balastului pe drumuri,sapat santuri cu utilajul din dotare si altele;
- respectarea programului stabilit de conducerea unitatii;
- verificarea masurilor de protectie a muncii la intrarea in serviciu;
- va raspunde de intretinerea si integritatea uneltelor si utilajelor din doatre
- va raspunde de lipsurile sau stricăciunile din unitate constatate în timpul exercitării atribuțiilor guardului ,(cât acesta este în concediu) precum și de integritatea autoturismului din dotare;
- în perioada de concediu a guardului îndeplinește atribuțiile de serviciu ale acestuia;
- Se preocupă în permanență de pregătirea sa profesională, întocmind o listă care să cuprindă actele normative care reglementează activitatea din sfera atribuțiilor sale, inclusiv pe cele prin care se modifică/completează/aprobă acestea; Actualizează și urmărește zilnic programul informațional pus la dispoziția instituție
- Asigură promovarea imaginii administrației publice locale potrivit atribuțiilor date în competența sa,
- Respectă prevederile Regulamentului intern, a legislației în domeniu, procedurile de lucru, precum și celelalte reguli și regulamente existente în unitate, dispoziții, decizii, circulare si hotărâri ale Conducerii;
- Respectă atribuțiile stabilite în prezenta fișă a postului
- Asimilează cunoștințele necesare îndeplinirii sarcinilor de serviciu precum și a legilor, regulamentelor, instrucțiunilor și ordinelor referitoare la sarcinile de serviciu;
- În cazul unor situații de excepție ce impun rezolvarea operativă a altor situații sau probleme ivite, va răspunde acestor cerințe inclusiv în zilele nelucrătoare, prin prelungirea programului de muncă săptămânal, la solicitarea conducerii;
- Respectă confidențialitatea informațiilor obținute cu ocazia exercitării atribuțiilor și sarcinilor de serviciu;
- Sa isi insuseasca si sa respecte normele de securitate si sanatate in munca si masurile de aplicare a acestora
- Sa desfasoare activitatea in asa fel incat sa nu expuna la pericol de accidentare sau imbolnavire profesionala atat propria persoana , cat si celelalte persoane participante la procesul de munca ;
- Sa aduca la cunostinta conducatorului locului de munca orice defectiune tehnica sau alta situatie care constituie un pericol de accidentare sau imbolnavire profesionala ;
- Sa aduca la cunostinta conducatorului de munca accidentele de munca suferite de propria persoana si de alte persoane participante la procesul de munca ;
- Sa se prezinte la lucru numai in stare normala, fara a fi sub influenta bauturilor alcoolice, a medicamentelor, a unei situatii puternic stresante sau a unor manifestari maladive si suficient de odihnit;
- Sa nu consume alcool in timpul programului de lucru si sa nu paraseasca locul de munca neanuntat;

#### **2. Acatrinei Daniel**

- transportă elevii care frecventează cursurile școlare în comuna Brusturi , cu microbuzul aflat în proprietatea comunei Brusturi, transport care se efectuează conform traseului:  
dimineața la ora 7,05 transportă preșcolarii din satul Poiana la Școala Brusturi; Școala Brusturi - Magazin Obreja Comstantin – Școala Brusturi , două curse; Șc.Brusturi – stație Vasile Apostol- Șc.Brusturi una cursa; Școala Brusturi – locuință Tîmpău Gheorhe – Șc.Brusturi (via Biserica pe nou); Șc.Brusturi – stație SC Dizing –Șc.Brusturi ,una cursă.  
Același traseu se execută și după terminarea cursurilor.

Luni , miercuri și vineri se suplimentează transportul cu o cursă la ora 13, de la Sc.Brusturi - Magazin Obreja Constantin

- în situație de excepție se va admite și transportul cu microbuzul școlar a persoanelor care desfășoară activități culturale, turistice și sportive;
- întreținerea corespunzătoare a autoturismului din dotare;
- conduce permanent și efectiv activitatea de transport rutier la nivelul comunei Brusturi;
- în perioada de concediu a guardului îndeplinește atribuțiile de serviciu ale acestuia;
- execută diverse sarcini administrative stabilite de primar și viceprimar în intervalul orar dintre curse;
- va răspunde de integritatea autoturismului din dotare;
- îndeplinește și alte atribuții stabilite prin lege sau de primarul și viceprimarul comunei;
- Se preocupă în permanență de pregătirea sa profesională, întocmind o listă care să cuprindă actele normative care reglementează activitatea din sfera atribuțiilor sale, inclusiv pe cele prin care se modifică/completează/aprobă acestea; Actualizează și urmărește zilnic programul informațional pus la dispoziția instituției
- Asigură promovarea imaginii administrației publice locale potrivit atribuțiilor date în competența sa;
- Respectă prevederile Regulamentului intern, a legislației în domeniu, procedurile de lucru, precum și celelalte reguli și regulamente existente în unitate, dispoziții, decizii, circulare și hotărâri ale Conducerii;
- Respectă atribuțiile stabilite în prezenta fișă a postului
- Asimilează cunoștințele necesare îndeplinirii sarcinilor de serviciu precum și a legilor, regulamentelor, instrucțiunilor și ordinelor referitoare la sarcinile de serviciu;
- În cazul unor situații de excepție ce impun rezolvarea operativă a altor situații sau probleme ivite, va răspunde acestor cerințe inclusiv în zilele nelucrătoare, prin prelungirea programului de muncă săptămânal, la solicitarea conducerii;
- Respectă confidențialitatea informațiilor obținute cu ocazia exercitării atribuțiilor și sarcinilor de serviciu;
- Sa isi insuseasca si sa respecte normele de securitate si sanatate in munca si masurile de aplicare a acestora
- Sa desfasoare activitatea in asa fel incat sa nu expuna la pericol de accidentare sau imbolnavire profesionala atat propria persoana , cat si celelalte persoane participante la procesul de munca ;
- Sa aduca la cunostinta conducatorului locului de munca orice defectiune tehnica sau alta situatie care constituie un pericol de accidentare sau imbolnavire profesionala ;
- Sa aduca la cunostinta conducatorului de munca accidentele de munca suferite de propria persoana si de alte persoane participante la procesul de munca ;
- Sa se prezinte la lucru numai in stare normala, fara a fi sub influenta bauturilor alcoolice, a medicamentelor, a unei situatii puternic stresante sau a unor manifestari maladive si suficient de odihnit;
- Sa nu consume alcool in timpul programului de lucru si sa nu paraseasca locul de munca neanuntat;

### **3.BOBOC VASILE**

- transportă elevi pe timpul desfășurării cursurilor școlare cu microbuzul aflat în proprietatea comunei Brusturi, transport care se efectuează pentru elevi pe traseul Groși – Brusturi; Tîrzia-Brusturi și Poiana – Brusturi, tur-retur;
- în situație de excepție se va admite și transportul cu microbuzul școlar a persoanelor care desfășoară activități culturale, turistice și sportive;
- întreținerea corespunzătoare a autoturismului din dotare;
- conduce permanent și efectiv activitatea de transport rutier la nivelul comunei Brusturi;
- în perioada de concediu a guardului îndeplinește atribuțiile de serviciu ale acestuia;
- execută diverse sarcini administrative stabilite de primar și viceprimar în intervalul orar dintre curse;
- va răspunde de lipsurile sau stricăciunile din unitate constatate în timpul exercitării atribuțiilor guardului ,(cât acesta este în concediu) precum și de integritatea autoturismului din dotare;
- îndeplinește și alte atribuții stabilite prin lege sau de primarul și viceprimarul comunei;
- Se preocupă în permanență de pregătirea sa profesională, întocmind o listă care să cuprindă actele

normative care reglementează activitatea din sfera atribuțiilor sale, inclusiv pe cele prin care se modifică/completează/aprobă acestea; Actualizează și urmărește zilnic programul informațional pus la dispoziția instituției

- Asigură promovarea imaginii administrației publice locale potrivit atribuțiilor date în competența sa;
- Respectă prevederile Regulamentului intern, a legislației în domeniu, procedurile de lucru, precum și celelalte reguli și regulamente existente în unitate, dispoziții, decizii, circulare și hotărâri ale Conducerii;
- Respectă atribuțiile stabilite în prezenta fișă a postului
- Asimilează cunoștințele necesare îndeplinirii sarcinilor de serviciu precum și a legilor, regulamentelor, instrucțiunilor și ordinelor referitoare la sarcinile de serviciu;
- În cazul unor situații de excepție ce impun rezolvarea operativă a altor situații sau probleme ivite, va răspunde acestor cerințe inclusiv în zilele nelucrătoare, prin prelungirea programului de muncă săptămânal, la solicitarea conducerii;
- Respectă confidențialitatea informațiilor obținute cu ocazia exercitării atribuțiilor și sarcinilor de serviciu;
- Sa isi insuseasca si sa respecte normele de securitate si sanatate in munca si masurile de aplicare a acestora
- Sa desfasoare activitatea in asa fel incat sa nu expuna la pericol de accidentare sau imbolnavire profesionala atat propria persoana , cat si celelalte persoane participante la procesul de munca ;
- Sa aduca la cunostinta conducatorului locului de munca orice defectiune tehnica sau alta situatie care constituie un pericol de accidentare sau imbolnavire profesionala ;
- Sa aduca la cunostinta conducatorului de munca accidentele de munca suferite de propria persoana si de alte persoane participante la procesul de munca ;
- Sa se prezinte la lucru numai in stare normala, fara a fi sub influenta bauturilor alcoolice, a medicamentelor, a unei situatii puternic stresante sau a unor manifestari malade si suficient de odihnit;
- Sa nu consume alcool in timpul programului de lucru si sa nu paraseasca locul de munca neanuntat;

### ATRIBUTII GUARD

- Asigura, in conditiile legii, paza bunurilor din cadrul Primariei si Consiliului Local al comunei Brusturi;
- Respecta regulamentul de ordine interioara a Primariei, hotararile si dispozitiile primarului, viceprimarului, cu privire la serviciile pe care le are de solutionat in cadrul institutiei;
- Preia si preda, pe baza de proces verbal, obiectivul de paza din suprafata imprejmuita a Primariei, consemnandu-se situatiile constatate cu privire la starea si integritatea bunurilor care fac obiectul pazii, inclusiv a panourilor, usilor, incuietorilor usilor de la spatiile in care sunt depozitate bunuri sau documente;
- Informeaza viceprimarul sau pe ceilalti factori de conducere asupra problemelor aparute in timpul programului de paza, solicitand sau propunand masuri ce tin de competenta acestora;
- Sesizeaza organele de politie, direct sau prin intermediul viceprimarului, in legatura cu fapte, situatii si imprejurari de natura sa aduca atingere obiectivului de paza sau in legatura cu alte fapte penale sau contraventionale petrecute in raza sa de competenta;
- Realizeaza si mentine ordinea si curatenia in incinta Primariei, ingrijeste spatiile verzi din zona, decolmateaza rigolele si podetele, repara gardurile, urmareste modul de utilizare si raspunde de integritatea utilitatilor.
- Ia masuri de preintampinare a incendiilor si accidentelor de orice fel, luand masurile corespunzatoare in cazul producerii acestora pentru diminuarea efectelor negative, in concordanta cu prevederile legale in materie;
- Informeaza Comisia de aparare impotriva dezastrelor in legatura cu pericolul sau producerea unor dezastre si participa efectiv la preintampinarea sau diminuarea acestora;
- Participa direct la aprovizionarea, depozitarea, taierea si transportul lemnului de foc in vederea asigurarii incalzirii spatiilor din cadrul Primariei;
- Deszapezirea si eliminarea ghetei de pe trotuare, scari, cai de acces in raza de competenta;

- Aprinde și stinge luminile care funcționează pe timpul nopții (iluminatul public în zona, becurile exterioare la Primărie);
- Efectuează curățenia în birourile Primăriei, în clădirile și spațiile aferente sediului Primăriei;
- În perioada de toamnă-iarnă asigură încălzirea birourilor Primăriei;
- Execută serviciul de curier al Primăriei, înmânează convocările, invitațiile la persoanele care sunt solicitate să se prezinte la ședințele Consiliului Local sau care sunt invitate la Primărie în vederea soluționării diferitelor probleme;
- Asigură paza bunurilor mobile ale Primăriei și serviciul la telefon în afara orelor de program cu publicul;
- Prezentarea la post sub influența băuturilor alcoolice sau consumul acestora pe timpul serviciului este interzisă;
- De asemenea, angajatului îi este interzis să parasească postul de paza și să absenteze fără acordul viceprimarului și cu asigurarea în prealabil a unui înlocuitor avizat, să permită accesul persoanelor străine în incinta Primăriei, înstrăinarea, sustragerea, distrugerea de bunuri din cadrul obiectivelor de paza;

### **CAPITOLUL III** **DISPOZIȚII FINALE ȘI TRANZITORII**

**Art. 30.** Prezentul regulament se completează cu orice alte prevederi cuprinse în actele normative, atribuțiile prevăzute în prezentul regulament nu sunt limitative și se completează de drept în funcție de modificările legislative din domeniul de activitate al compartimentelor din cadrul aparatului de specialitate al primarului comunei Brusturu.

**Art.31.** Persoanele cu funcții de conducere, vor putea stabili și alte atribuții decât cele prevăzute în prezentul Regulament, pentru personalul din cadrul acestora, prin dispoziția Primarului comunei Brusturi. Aceste sarcini vor fi prezentate în scris și asumate sub semnătură de către cei îndreptățiți să le aducă la îndeplinire.

**Art. 32.** Responsabilul cu etica profesională din cadrul aparatului de specialitate al Primarului comunei Brusturi este obligat să asigure informarea personalului din subordine despre prevederile prezentului regulament pentru respectarea acestora.

**Art. 33.** Prezentul Regulament de Organizare și Funcționare a fost redactat în baza propunerilor formulate de personalul cu funcții de conducere din structura organizatorică a Primăriei comunei Brusturi care răspunde de necesitatea, oportunitatea și legalitatea atribuțiilor prevăzute.

**Art. 34.** Compartimentele din structura organizatorică a Primăriei comunei Brusturi întocmesc rapoarte de specialitate în domeniul de activitate al compartimentului și proiecte de hotărâri ale consiliului local în vederea promovării lor în consiliul local și precum și rapoarte de specialitate și proiecte de dispoziții ale Primarului comunei Brusturi specifice domeniului de activitate.

**Art.35.** Regulamentul de Organizare și Funcționare se modifică și se completează, conform legislației intrate în vigoare ulterior aprobării acestuia.

**Art. 35.** Prezentul Regulament de Organizare și Funcționare se reactualizează ori de câte ori intervin modificări în structura funcțională a aparatului de specialitate a primarului comunei Brusturi.

PRIMAR,  
Daniel LOZONCHI



SECRETAR GENERAL,  
Viorica DÎRLOMAN



